



LKPJ (Akhir Tahun 2021)

KECAMATAN PANGKALBALAM
KOTA PANGKALPINANG
TAHUN 2022

KATA PENGANTAR

Puji syukur kita panjatkan kepada Tuhan Yang Maha Esa karena atas limpahan rahmat-Nya , Laporan Keterangan Pertanggungjawaban Pemerintah (LKPJ) Kecamatan Pangkalbalam dapat disusun dan diselesaikan dengan baik.

Dasar Penyusunan LKPJ ini adalah Seperti yang telah diamanatkan dengan Peraturan Pemerintah Republik Indonesia Nomor 13 Tahun 2019 Tentang Laporan dan Evaluasi Penyelenggaraan Pemerintahan Daerah dan Peraturan Menteri Dalam Negeri Republik Indonesia Nomor 18 Tahun 2020 tentang Peraturan Pelaksanaan Peraturan Pemerintah Republik Indonesia Nomor 13 Tahun 2019 Tentang Laporan dan Evaluasi Penyelenggaraan Pemerintahan Daerah yang mewajibkan setiap Instansi Pemerintah sebagai unsur penyelenggara pemerintahan negara untuk mempertanggung jawabkan pelaksanaan kegiatan Pemerintahan yaitu berupa Laporan keterangan pertanggungjawaban (LKPJ). Laporan berupa informasi penyelenggara pemerintahan selama satu tahun anggaran atau akhir masa jabatan yang disampaikan kepala daerah kepada DPRD Didalam pelaksanaan tugas-tugas pokok dan fungsi Pemerintah Kecamatan Pangkalbalam telah mencapai berbagai keberhasilan, yang tentunya juga ini merupakan suatu hasil kerja keras semua pihak baik instansi pemerintah, swasta dan masyarakat yang hendaknya menjadi motivasi yang lebih inovatif untuk perbaikan dimasa mendatang.

Demikian juga dengan kekurangan dan kegagalannya, menjadi instropeksi terhadap kebijakan yang akan timbul , sehingga dapat menjadi masukan yang berharga dimasa yang akan datang.

Kami menyadari bahwa dalam penyempurnaan LKPJ ini masih banyak kekurangannya, hal ini disebabkan keterbatasan yang ada pada kami, untuk itu

kami menyampaikan permohonan maaf kepada semua pihak, dengan harapan nantinya LKPJ ini dapat berguna, khususnya bagi Pemerintah Kecamatan Pangkalbalam dan Pemerintah Kota Pangkalpinang serta masyarakat umumnya.

Pangkalpinang, Januari 2022

CAMAT PANGKALBALAM

KOTA PANGKALPINANG,

TTD

PURNAMAWAN, SE

NIP. 196905031993031007

BAB I

PENDAHULUAN

A. Rencana Kerja Tahunan

Renja SKPD merupakan pedoman pelaksanaan kegiatan bagi SKPD pada tahun berjalan. Program kerja dalam Renja SKPD harus selaras dan merupakan penjabaran dari program kerja dalam Renstra SKPD. Renja SKPD juga bisa di revisi sesuai dengan isu-isu strategis yang berkembang pada tahun berjalan. Isu-Isu Strategis adalah kondisi atau hal yg harus diperhatikan atau dikedepankan dlm perencanaan pembangunan daerah karena dampaknya yang signifikan bagi daerah dengan karakteristik bersifat penting, mendasar, mendesak, berjangka panjang, dan menentukan tujuan penyelenggaraan pemerintahan daerah di masa yang akan datang.

B. Kepegawaian

Kecamatan Pangkalbalam dalam melaksanakan tugas dan fungsi dibidang Pemerintahan saat ini didukung oleh pegawai baik yang bertugas di Kecamatan maupun di kelurahan – kelurahan .(Terlampir)_DUK

C. Sarana dan Prasarana

Dalam kegiatan pemerintahan di kantor kecamatan sangat diperlukan sarana prasarana penunjang sehingga proses pelayanan publik dengan rincian (terlampir)_LPBT

BAB II

PENYELENGGARAAN URUSAN PEMERINTAH DAERAH

A. Urusan Wajib yang dilaksanakan

Pemerintah Kecamatan Pangkalbalam sebagai bagian dari Pemerintah Kota Pangkalpinang sesuai dengan fungsi dan tugasnya melaksanakan urusan Pemerintahan fungsi penunjang dalam hal ini Camat mempunyai tugas pokok melaksanakan sebagian kewenangan pemerintahan yang dilimpahkan Walikota untuk menangani urusan otonomi daerah.

B. Program dan Kegiatan

Sekarang ini pengelolaan pemerintahan harus dilaksanakan secara terencana, sistematis sehingga diperlukan sebuah manajemen pemerintahan. Dalam manajemen pemerintahan diupayakan sebuah proses bagaimana menciptakan efektivitas usaha secara efisien dan produktif, melalui fungsi dan siklus tertentu, dalam rangka mencapai tujuan organisasi yang telah ditetapkan.

Dalam manajemen pemerintahan terlihat pencapaian fungsi-fungsi manajemen melalui perencanaan pemerintahan, pengorganisasian sumber-sumber pemerintahan dan kontrol pemerintahan. Kesemuanya itu harus dilaksanakan secara terkoordinasi. Sebagai salah satu perangkat daerah yang memiliki fungsi pelayanan umum dan berdasarkan peraturan perundangan yang berlaku, kecamatan memiliki urusan wajib yaitu Pemerintahan Umum yang mempunyai tugas pokok membantu Walikota dalam menyusun dan melaksanakan kebijakan kepala daerah. Untuk melaksanakan tugas tersebut, Kecamatan Pangkalbalam melaksanakan program yang meliputi :

- a. PROGRAM PENUNJANG URUSAN PEMERINTAHAN DAERAH.
- b. PROGRAM PENYELENGGARAAN PEMERINTAHAN DAN PELAYANAN PUBLIK
- c. PROGRAM PEMBERDAYAAN MASYARAKAT DESA DAN KELURAHAN
- d. PROGRAM KOORDINASI KETENTRAMAN DAN KETERTIBAN UMUM
- e. PROGRAM PENYELENGGARAAN URUSAN PEMERINTAHAN UMUM

B.2. Realisasi Pelaksanaan Program dan Kegiatan

B.2.1 PROGRAM PENUNJANG URUSAN PEMERINTAHAN DAERAH.

Dalam pelaksanaannya Program Penunjang Urusan Pemerintahan Daerah lebih memfokuskan pada kegiatan operasional rutin administrasi pelayanan publik baik kepada masyarakat maupun instansi dan dinas terkait, Dalam pelaksanaan kegiatan pelayanan administrasi perkantoran ini dengan alokasi dana sebesar Rp. 5,235,327,682 dan pada APBDP Kecamatan Pangkalbalam pada tahun 2021 sebesar Rp. 5,061,112,950 telah merealisasikan anggaran program ini sebesar Rp. 4.863.349.306,00 atau dengan persentase realisasi sebesar 96,09 % .

B.2.2. PROGRAM PENYELENGGARAAN PEMERINTAHAN DAN PELAYANAN PUBLIK

Dalam pelaksanaan program ini Pemerintah Kecamatan Pangkalbalam telah melaksanakan beberapa kegiatan Pelayanan Publik di Kecamatan dan Kelurahan untuk mendukung kegiatan kelancaran pelayanan publik pada tahun 2021 program ini di Kecamatan Pangkalbalam dilaksanakan dengan alokasi anggaran pada APBD yakni sebesar Rp. 508.560.000 dan pada

APBDP menjadi Rp. 411.669.050 telah terealisasi sebesar Rp. 383.413.076,00 dengan persentase realisasi sebesar 93,14 %.

B.2.3. PROGRAM PEMBERDAYAAN MASYARAKAT DESA DAN KELURAHAN

Dalam upaya peningkatan Pemberdayaan masyarakat kelurahan dan kecamatan di Kecamatan Pangkalbalam sebagaimana amanat Permendagri 130 tahun 2018 tentang kegiatan pembangunan sarana dan prasarana kelurahan dan pemberdayaan masyarakat di kelurahan telah dilaksanakan dengan kegiatan pemberdayaan masyarakat di kecamatan dan kelurahan dengan mendayagunakan potensi dan sumber daya sendiri. Pada tahun 2020 alokasi anggaran untuk peningkatan Pemberdayaan masyarakat kelurahan dan Kecamatan Pangkalbalam sebesar Rp. 2.814.209.900,00 dengan capaian realisasi anggaran sebesar Rp. 1.649.714.064,00 dengan persentase realisasi sebesar 58,62 %, realisasi anggaran dibawah 60% dikarenakan anggaran pada salah satu kegiatan Harmonisasi Hubungan Dengan Tokoh Agama dan Masyarakat sebesar Rp.1.130.500.000,- tidak bisa dilaksanakan yang mana Penganggaran dan pelaksanaan dilakukan sesuai dengan arahan dari bidang anggaran dan PMK Nomor 17/PMK.07/2021 tentang Pengelolaan Transfer ke daerah dan dana desa TA 2021 dalam rangka mendukung penanganan pandemi covid-19 dan dampaknya, Instruksi Menteri Dalam Negeri Nomor 4 Tahun 2021 tentang perpanjangan pemberlakuan pembatasan kegiatan masyarakat berbasis mikro dan mengoptimalkan posko penanganan corona virus disease 2019 di tingkat desa dan kelurahan untuk pengendalian penyebaran corona virus disease 2019.

B.2.4 PROGRAM KOORDINASI KETENTRAMAN DAN KETERTIBAN UMUM.

Dalam pelaksanaannya pemerintah Kecamatan Pangkalbalam telah melakukan langkah – langkah untuk menerapkan ketentraman dan ketertiban

umum. Pada tahun 2021 alokasi anggaran untuk Kecamatan Pangkalbalam sebesar Rp. 5.324.500,00 dengan capaian realisasi anggaran Rp. 0 dengan dikarenakan pencairan kegiatan menggunakan anggaran kelurahan yang mana banyak menitik beratkan pada patrol kegiatan pencegahan Covid – 19.

B.2.5. PROGRAM PENYELENGGARAAN URUSAN PEMERINTAHAN UMUM

Untuk mencapai program ini di tahun 2021 diarahkan kepada kegiatan lomba stq dan mtq dengan indikator kegiatan jumlah peserta yang berpartisipasi.

B. 3. Tabel Uraian Capaian Kinerja Pelaksanaan Urusan Pemerintahan

Uraian dari Pelaksanaan Urusan Pemerintahan diatas secara lengkap dapat dilihat pada tabel (*Daftar terlampir*).

C. PEMBINAAN BATAS WILAYAH

Pada tahun 2021 Pemerintah Kecamatan Pangkalbalam secara spesifik tidak mempunyai program yang berkaitan dengan pembinaan batas wilayah.

D. PENCEGAHAN DAN PENANGGULANGAN BENCANA / KAMTIBMAS

D.1. Jenis Bencana

Selama tahun 2021 di wilayah Kecamatan Pangkalbalam belum ada kejadian bencana yang signifikan Kecuali wabah Pandemi Covid -19 yang mewabah seluruh Dunia.

D.2. Daerah Potensi Bencana

Secara garis besar dalam wilayah Kecamatan Pangkalbalam tidak ada daerah yang khusus rawan bencana, kecuali banjir akibat banjir rob.

D.3. Laporan Kamtibmas

Pada tahun 2021 di wilayah Kecamatan Pangkalbalam belum terjadi berbagai kejadian gangguan Kamtibmas, menurut laporan yang masuk ke bagian Pemerintahan dan Trantibum Kecamatan secara garis besar meliputi berbagai kejadian yakni yang dirangkum dalam tabel berikut :

Tabel Terlampir

E. PRESTASI YANG DICAPAI SELAMA TAHUN 2021

Dalam pelaksanaan Pemerintahan, Pembangunan dan Pemberdayaan Masyarakat Pemerintah Kecamatan Pangkalbalam pada tahun 2021 telah berhasil meraih prestasi sebagai berikut :

PRESTASI YANG DI CAPAI

- ❖ Juara I Lomba Tertib ADM PKK tingkat Kota Pangkalpinang Tahun 2021.
- ❖ Juara II Lomba Tertib ADM PKK tingkat Provinsi Kepulauan Bangka Belitung Tahun 2021.
- ❖ Juara I Lomba PAAR (Pola Asuh Anak dan Remaja) Tingkat Kota Pangkalpinang Tahun 2021.
- ❖ Juara III Lomba PAAR (Pola Asuh Anak dan Remaja) Tingkat Provinsi Kepulauan Bangka Belitung Tahun 2021.
- ❖ Juara II Lomba UP2K Tingkat Kota Pangkalpinang Tahun 2021.
- ❖ Juara I Lomba HATINYA PKK Tingkat Kota Pangkalpinang Tahun 2021
- ❖ Juara II Lomba HATINYA PKK Tingkat Provinsi Kepulauan Bangka Belitung Tahun 2021.
- ❖ Juara III Lomba IVA TEST Tingkat Kota Pangkalpinang Tahun 2021.
- ❖ Juara Favorite Rumah KADER AKU HATINYA PKK Tk Provinsi Tahun 2021
- ❖ Juara III Lomba TOGA Tk Kota Pangkalpinang
- ❖ Juara III Lomba LBS Tk Kota Pangkalpinang

BAB III

PENUTUP

Penyusunan Laporan Keterangan Pertanggung jawaban Pemerintah Daerah (LKPJ) Kecamatan Pangkalbalam Tahun 2021 diawali dengan penyesuaian Renstra Kecamatan Pangkalbalam yang telah dibuat, terutama tentang rumusan tujuan, sasaran, dan kebijakan.

Berdasarkan hasil pengukuran, evaluasi dan analisis pencapaian sasaran stratejik yang telah melalui proses penyesuaian dan penajaman terhadap sasaran dan didukung beberapa indikator setingkat outcomes, dapat diperoleh kesimpulan sebagai berikut :

1. Pelaksanaan kegiatan dibidang urusan pemerintahan pembangunan dan kemasyarakatan di Kecamatan Pangkalbalam dapat dilaksanakan dengan baik sesuai dengan Rencana Kerja Tahun 2021. Walaupun ada beberapa kegiatan yang tidak berjalan sebagaimana yang diharapkan.
2. Pelaksanaan anggaran belanja operasional telah terealisasi 83,43% dan telah digunakan sesuai dengan Rencana Kerja Anggaran Kecamatan Pangkalbalam Tahun 2021.(Tabel Terlampir)

Dalam usaha pemantapan pelaksanaan tugas ke depan untuk dapat mencapai sasaran tujuan, misi dan visi Kecamatan Pangkalbalam, diharapkan juga kepada semua unit organisasi dilingkungan Kecamatan Pangkalbalam dan masyarakat untuk dapat memberikan masukan yang penting serta secara aktif mendiskusikan isu aktual yang berkembang saat ini dan permasalahan yang masih perlu dicarikan solusinya dapat terumuskan dengan baik di dalam Renstra Perubahan Kecamatan Pangkalbalam tahun 2018-2023. Sehingga tahun berikutnya target dari Rencana Kerja dapat tercapai sesuai tujuan dan sasaran.

LAMPIRAN



PEMERINTAH KOTA PANGKAL PINANG
LAPORAN PENGGUNA BARANG TAHUNAN(LPBT)
PER 31 DESEMBER

Provinsi : PROVINSI BANGKA BELITUNG
Kab./Kota : PEMERINTAH KOTA PANGKAL PINANG
Bidang : Sekretariat Daerah
Unit Organisasi : Kecamatan Pangkalbalam
Sub Unit Organisasi : Kecamatan Pangkalbalam

NOMOR			SPESIFIKASI BARANG						Ukuran		JUMLAH				
Urut	Kode Barang	Register	Nama / Jenis Barang	Merk/ Type	No. Sertifikat No. Pabrik No. Chasis No. Mesin	Bahan	Asal/ Cara Perolehan Barang	Tahun Pembelian	Barang/ Konstruksi (P, S, D)	Satuan	Keadaan Barang (B/KB/RB)	Barang	Harga	Keterangan	
1	2	3	4	5	6	7	8	9	10	11	12	13	14	15	
1	01.01.01.04.001	000001	Tanah Bangunan Kantor Pemerintah	-	02		Pembelian	1985	2496	M2	Baik	1	753.550.000,00	transfer dr Angkatan Laut	
2	01.01.01.04.001	000001	Tanah Bangunan Kantor Pemerintah	-	-		Pembelian	2007	500	M2	Baik	1	150.000.000,00	tanah kantor lurah pasir garam	
3	01.01.01.04.001	000001	Tanah Bangunan Kantor Pemerintah	-	00014		Pembelian	2007	120	M2	Baik	1	44.000.000,00	Tanah Kantor Ketapang 2	
4	01.01.01.04.001	000001	Tanah Bangunan Kantor Pemerintah	-	00036		Pembelian	2007	296	M2	Baik	1	90.900.000,00	Kantor Lurah Lontong Pancur	
5	01.01.01.04.001	000001	Tanah Bangunan Kantor Pemerintah	-	0006		Pembelian	2007	600	M2	Baik	1	150.000.000,00	Tanah kantor lurah Ampui	
6	01.01.01.04.001	000001	Tanah Bangunan Kantor Pemerintah	-	06		Pembelian	2007	1056	M2	Baik	1	369.600.000,00		
7	01.01.01.04.001	000002	Tanah Bangunan Kantor Pemerintah	-	-		Pembelian	2007	88	M2	Baik	1	35.200.000,00	tanah balai kelurahan pasir garam	
8	01.01.01.04.001	000002	Tanah Bangunan Kantor Pemerintah	-	00009		Pembelian	2007	120	M2	Baik	1	24.000.000,00	Tanah Kantor Ketapang 1	
9	01.01.01.04.001	000002	Tanah Bangunan Kantor Pemerintah	-	-		Pembelian	2007	150	M2	Baik	1	30.000.000,00	Tanah balai Polmas	
10	01.01.01.04.001	000002	Tanah Bangunan Kantor Pemerintah	-	-		Pembelian	2007	340	M2	Baik	1	102.000.000,00		
11	01.01.01.04.001	000003	Tanah Bangunan Kantor Pemerintah	-	00007		Pembelian	2007	76	M2	Baik	1	42.000.000,00	Tanah Balai Ketapang I	
12	01.01.01.04.001	000003	Tanah Bangunan Kantor Pemerintah	-	-		Pembelian	2007	42	M2	Baik	1	9.130.000,00	BAlai	
13	01.01.01.04.001	000004	Tanah Bangunan Kantor Pemerintah	-	00009		Pembelian	2007	156	M2	Baik	1	31.200.000,00	Tanah Balai ketapang 2	
14	01.01.01.04.001	000004	Tanah Bangunan Kantor Pemerintah	-	-		Pembelian	2007	35	M2	Baik	1	7.000.000,00	Balai	
15	01.01.01.04.001	000005	Tanah Bangunan Kantor Pemerintah	-	-		Pembelian	2007	2500	M2	Baik	1	875.000.000,00	Balai	
16	02.02.01.02.003	000001	Mini Bus (Penumpang 14 Orang Kebawah)	SUZUKI / APV	MHYGDN1420152451	CAMPURAN	Pembelian	2006			Baik	1	147.250.000,00		
17	02.02.01.02.003	000001	Mini Bus (Penumpang 14 Orang Kebawah)	DAIHATSU / Terios	MHKG2CJ1J8K0075D	CAMPURAN	Pembelian	2008	Standart		Baik	1	179.857.142,00	KECAMATAN PANGKALBALAM BN 1503 AZ	
18	02.02.01.03.002	000001 s/d	Pick Up	Suzuki / New Carry Mini Dump	-	-	Pembelian	2019			Baik	2	367.106.000,00	BM Pengadaan Mobil Mini Dump Sampah Kelurahan Pasir Garam	
19	02.02.01.03.002	000001 s/d	Pick Up	SUZUKI NEW CARRY / MINI DUMP	-	-	Pembelian	2019			Baik	2	367.106.000,00	PENGADAAN MOBIL MINI DUMP SAMPAH	
20	02.02.01.03.007	000001 s/d	kendaraan bermotor angkutan barang lainnya (dst)	suzuki / newcarry	-	-	Pembelian	2019			Baik	2	367.106.000,00	mobil dump truk mini	
21	02.02.01.04.001	000001	Sepeda Motor	YAMAHA YUPITER Z	MH331B004BJ77903	CAMPURAN	Pembelian	2007	Standart		Baik	1	15.360.000,00	KELURAHAN AMPUI KECAMATAN PANGKALBALAM	
22	02.02.01.04.001	000001	Sepeda Motor	YAMAHA /	MH331B004BJ77753	CAMPURAN	Pembelian	2008	110		Baik	1	15.360.000,00		

23	02.02.01.04.001	000001	Sepeda Motor	YUPITER Z Yamaha / Zupiter Z	MH331B004BJ77903	Campuran	Pembelian	2008	110	Baik	1	15.360.000,00	KELURAHAN KETAPANG KECAMATAN PANGKALBALAM(BN5 256 AZ)
24	02.02.01.04.001	000001	Sepeda Motor	yamaha / jupiter z	MH331B004BJ77718	BESI	Pembelian	2011	Bebek	Baik	1	15.360.000,00	KELURAHAN PASIR GARAM BN 5687 AZ
25	02.02.01.04.001	000001	Sepeda Motor	yamaha / jupiter z	MH331B004BJ79942	CAMPURAN	Pembelian	2011	110	Baik	1	15.360.000,00	KELURAHAN LONTONG PANCUR KECAMATAN PANGKALBALAM BN 5276 AZ
26	02.02.01.04.001	000004	Sepeda Motor	YAMAHA JUPITER Z CW / SUZUKI / NEW CAMRY MINI DUMP	MH331B004BJ77908	CAMPURAN	Pembelian	2015	Standart	Baik	1	15.360.000,00	KECAMATAN PANGKALBALAM BN 5685 AZ
27	02.02.02.01.013	000001 s/d	kendaraan tak bermotor angkutan barang lainnya (dst)	SUZUKI / NEW CAMRY MINI DUMP	-	-	Pembelian	2019		Baik	2	367.106.000,00	
28	02.02.02.01.013	000001 s/d	kendaraan tak bermotor angkutan barang lainnya (dst)	Suzuki New Carry Mini Dump / Mini Dump	-	-	Pembelian	2019		Baik	2	367.106.000,00	Pengadaan Mobil Mini Dump Sampah
29		000001	Thermometer	Serenty	-	-	Pembelian	2020		Baik	6	13.200.000,00	Komputer Infrared Gun Kecamatan dan Kelurahan
30	02.05.01.01.002	000003	Mesin Ketik Manual Standard (14-16 Inci)	Royal	-	campuran	Pembelian	2014	Standart	Baik	1	3.150.000,00	mesin tik double folio
31	02.05.01.01.002	000001 s/d	Mesin Ketik Manual Standard (14-16 Inci)	Royal	-	Campuran	Pembelian	2015	Standart	Baik	2	6.842.975,11	Nilai Induk Di Tambah Atribusi
32	02.05.01.04.002	000001	Lemari Kayu	Indachi	-	Kayu	Pembelian	2012	Standart	Baik	1	4.900.000,00	
33	02.05.01.04.004	000001	Rak Kayu	LION	-	Besi, Kaca	Pembelian	2011	Standart	Baik	1	3.980.000,00	
34	02.05.01.04.004	000001 s/d	Rak Kayu	Lyon	-	Campuran	Pembelian	2011	Standart	Baik	2	3.970.000,00	
35	02.05.01.04.004	000002	Rak Kayu	LION	-	Besi, kaca	Pembelian	2011	Standart	Baik	1	3.980.000,00	
36	02.05.01.04.004	000001 s/d	Rak Kayu	Local	-	Campuran	Pembelian	2012	Standart	Baik	2	9.900.000,00	
37	02.05.01.04.004	000002 000001 s/d	Rak Kayu	Lyon	-	Besi, Kaca	Pembelian	2012	Standart	Baik	2	4.000.000,00	
38	02.05.01.04.004	000001	Rak Kayu	Local	-	kayu	Pembelian	2013	Standart	Baik	1	2.450.000,00	
39	02.05.01.04.004	000001	Rak Kayu	Lokal	-	Kayu	Pembelian	2013	Standart	Kurang Baik	1	2.450.000,00	Rak Kayu
40	02.05.01.04.004	000001 s/d	Rak Kayu	Lokal	-	Kayu	Pembelian	2013	Standart	Baik	2	4.900.000,00	
41	02.05.01.04.004	000001	Rak Kayu	Lokal	-	Kayu	Pembelian	2014	Standart	Baik	1	4.960.000,00	Rak Arsif Kelurahan
42	02.05.01.04.005	000001 s/d	Filing Cabinet Besi	Lion	-	Besi/Metal	Pembelian	2011	Standart 4 Laci	Baik	5	12.400.000,00	
43	02.05.01.04.005	000001 s/d	Filing Cabinet Besi	Lion	-	besi/metal	Pembelian	2012	4 laci	Baik	2	6.960.000,00	
44	02.05.01.04.005	000002	Filing Cabinet Besi	Lion	-	besi	Pembelian	2013	Standart	Baik	1	3.000.000,00	
45	02.05.01.04.005	000001 s/d 000011	Filing Cabinet Besi	LION	-	-	Pembelian	2019		Baik	11	38.297.156,70	BM Filing Cabinet, Rak Arsip, Kursi Kerja 1/2 biro & Meja kerja 1/2 biro
46	02.05.01.04.007	000001	Brandkas	Agle	-	Besi	Pembelian	2011	Standart	Baik	1	12.480.000,00	
47	02.05.01.04.027	000001	Lemari Kaca	Local	-	Campuran	Pembelian	2015	Standart	Baik	1	7.040.000,00	lemari kaca tropy
48	02.05.01.05.003	000001	Papan Visual/Papan Nama	lokal	-	campuran	Pembelian	2004	standart	Kurang Baik	1	240.000,00	
49	02.05.01.05.003	000001	Papan Visual/Papan Nama	Local	-	Campuran	Pembelian	2008	Standart	Baik	1	950.000,00	
50	02.05.01.05.003	000001	Papan Visual/Papan Nama	Local / papan data	-	campuran	Pembelian	2011	Standart	Baik	1	1.745.000,00	
51	02.05.01.05.003	000002	Papan Visual/Papan Nama	Local	-	Campuran	Pembelian	2011	Standart	Baik	1	1.490.000,00	Struktur Organisasi
52	02.05.01.05.003	000003	Papan Visual/Papan Nama	Local	-	Campuran	Pembelian	2011	Standart	Baik	1	1.240.000,00	Struktur LPM
53	02.05.01.05.003	000004	Papan Visual/Papan Nama	Local	-	Campuran	Pembelian	2011	Standart	Baik	1	1.240.000,00	Struktur RT/RW
54	02.05.01.05.003	000001 s/d	Papan Visual/Papan Nama	Local	-	Campuran	Pembelian	2012	Standart	Baik	9	13.320.000,00	

55	02.05.01.05.003	000001	Papan Visual/Papan Nama	Local	-	Campuran	Pembelian	2014	Standart	Baik	1	5.500.000,00	
56	02.05.01.05.003	000001	Papan Visual/Papan Nama	lokal	-	campuran	Pembelian	2014	standart	Baik	5	3.500.000,00	
57	02.05.01.05.003	000001	Papan Visual/Papan Nama	Local	-	Campuran	Pembelian	2014	Standart	Baik	6	3.100.000,00	KSI
58	02.05.01.05.003	000006	Papan Visual/Papan Nama	Local	-	Campuran	Pembelian	2014	Standart	Baik	23	13.500.000,00	UKS
59	02.05.01.05.003	000002	Papan Visual/Papan Nama	lokal	-	campurn	Pembelian	2014	standart	Baik	1	1.500.000,00	
60	02.05.01.05.003	000008	Papan Visual/Papan Nama	lokal	-	lokal	Pembelian	2014	standart	Baik	1	500.000,00	
61	02.05.01.05.003	000019	Papan Visual/Papan Nama	Local	-	Campuran	Pembelian	2014	Standart	Baik	1	600.000,00	SOP
62	02.05.01.05.003	000001	Papan Visual/Papan Nama	Local	-	Campuran	Pembelian	2015	00xl=10cm,l=1	Baik	2	1.039.500,00	Papan Data
63	02.05.01.05.003	000056	Papan Visual/Papan Nama	Local	-	Campuran	Pembelian	2015	±100cmxl=120cm	Baik	1	599.500,00	Papan Data
64	02.05.01.05.010	000001	Alat Penghancur Kertas	Aurora	-	Campuran	Pembelian	2015	Standart	Baik	1	4.613.103,80	Nilai Induk Ditambah Atribusi
65	02.05.01.05.053	000001	Focusing Screen/Layar LCD Projector	BEN-Q	-	Campuran	Pembelian	2012	Standart	Baik	1	14.900.000,00	
66	02.05.01.05.053	000001	Focusing Screen/Layar LCD Projector	Local	-	Kain	Pembelian	2012	Standart	Baik	1	2.775.000,00	
67	02.05.01.05.076	000001	Papan Nama Instansi	Lokal	-	Campuran	Pembelian			Baik	1	6.750.000,00	Papan Nama Kantor Kecamatan Pangkalbalam
68	02.05.01.05.076	000001	Papan Nama Instansi	lokal	-	campuran	Pembelian	2014	standart	Baik	4	6.000.000,00	
69	02.05.01.05.076	000004	Papan Nama Instansi	Local	-	campuran	Pembelian	2015	Standart	Baik	1	6.182.000,00	Papan SOTK
70	02.05.01.05.077	000001	Papan Pengumuman	Lokal	-	Whiteboards	Pembelian	2008	Standart	Kurang Baik	1	950.000,00	Kelurahan(Struktur Organisasi)
71	02.05.01.05.077	000001	Papan Pengumuman	Lokal	-	Campuran	Pembelian	2008	Standart	Baik	1	950.000,00	Papan Jadwal Camat
72	02.05.01.05.077	000001	Papan Pengumuman	Local	-	Campuran	Pembelian	2011	Standart	Baik	1	1.490.000,00	
73	02.05.01.05.077	000001	Papan Pengumuman	Local	-	Campuran	Pembelian	2011	Standart	Baik	2	2.980.000,00	papan data/monografi posyandu
74	02.05.01.05.077	000001	Papan Pengumuman	Local	-	campuran	Pembelian	2014	Standart	Baik	2	3.000.000,00	Papan data/Monografi(Posyandu)
75	02.05.01.05.077	000001	Papan Pengumuman	Lokal	-	Campuran	Pembelian	2014	Standart	Baik	2	3.000.000,00	papan posyandu
76	02.05.01.05.077	000001	Papan Pengumuman	Lokal	-	Campuran	Pembelian	2014	Standart	Baik	2	3.000.000,00	Papan KSI
77	02.05.01.05.077	000001	Papan Pengumuman	Lokal	-	Campuran	Pembelian	2014	Standart	Baik	4	2.000.000,00	Papan Organisasi
78	02.05.01.05.077	000001	Papan Pengumuman	Lokal	-	Campuran	Pembelian	2014	Standart	Baik	4	6.000.000,00	papan organisasi
79	02.05.01.05.077	000001	Papan Pengumuman	Local	-	campuran	Pembelian	2014	Standart	Baik	4	6.000.000,00	
80	02.05.01.05.077	000001	Papan Pengumuman	Lokal	-	Campuran	Pembelian	2014	180x80 cm	Baik	4	6.000.000,00	papan data/monografi KSI
81	02.05.01.05.077	000001	Papan Pengumuman	Local	-	campuran	Pembelian	2014	Standart	Baik	5	2.500.000,00	papan data KSI
82	02.05.01.05.077	000005	Papan Pengumuman	Lokal	-	Campuran	Pembelian	2014	Standart	Baik	5	2.500.000,00	Papan Data/Monografi(KSI)
83	02.05.01.05.077	000001	Papan Pengumuman	Lokal	-	Campuran	Pembelian	2014	Standart	Baik	5	2.500.000,00	papan data
84	02.05.01.05.077	000002	Papan Pengumuman	Lokal	-	Campuran	Pembelian	2014	180x80cm	Baik	1	1.500.000,00	papan data
85	02.05.01.05.077	000003	Papan Pengumuman	Lokal	-	Campuran	Pembelian	2014	180x80 cm	Baik	1	1.500.000,00	Papan Organisasi Kelurahan
86	02.05.01.05.077	000008	Papan Pengumuman	Lokal	-	Campuran	Pembelian	2014	190x120cm	Baik	1	1.500.000,00	Papan Organisasi RT/RW
87	02.05.01.05.077	000009	Papan Pengumuman	Lokal	-	Campuran	Pembelian	2014	190x70cm	Baik	1	1.500.000,00	Papan Organisasi LPM
88	02.05.01.05.077	000010	Papan Pengumuman	Lokal	-	Campuran	Pembelian	2014	180x80cm	Baik	1	1.500.000,00	Papan Organisasi Karang Taruna
89	02.05.01.05.077	000011	Papan Pengumuman	Lokal	-	Campuran	Pembelian	2014	180x80cm	Baik	1	1.500.000,00	Papan KSI
90	02.05.01.05.077	000012	Papan Pengumuman	Lokal	-	Campuran	Pembelian	2014	Standar	Baik	1	500.000,00	KIB B Ke KIB C
91	02.05.01.05.081	000001	Teralis	Local	-	Besi	Pembelian	2010	Standart	Baik	1	47.900.000,00	BM Bangunan dan
92	02.05.01.05.081	000001	Teralis	-	-		Pembelian	2014		Baik	1	19.975.000,00	Gedung Pengadaan
93	02.05.01.05.081	000001	Teralis	-	-		Pembelian	2016		Baik	1	16.800.236,57	Bangunan Gedung

94	02.05.01.05.081	000001	Teralis	-	-		Pembelian	2016		Baik	1	25.633.520,23	Pemasangan Teralis Besi BM Bangunan dan Kantor Pengadaan Bangunan Kantor Pemasangan Teralis Besi BM Gedung dan Bangunan Pengadaan
95	02.05.01.05.081	000001	Teralis	-	-		Pembelian	2016		Baik	1	18.916.715,47	Pembangunan Gedung Pemasangan Teralis Besi BM Bangunan dan Gedung Pengadaan
96	02.05.01.05.081	000001 s/d 000002	Teralis	-	-		Pembelian	2016		Baik	2	32.284.527,73	Pembangunan Gedung Pemasangan Teralis Besi
97	02.05.01.05.088	000001	Alat Kantor Lainnya	Local	-	Campuran	Pembelian	2010	Standart	Baik	1	14.950.000,00	Pet jendela
98	02.05.01.05.088	000001	Alat Kantor Lainnya	Lokal	-	Kayu	Pembelian	2014	Standart	Baik	1	1.475.000,00	
99	02.05.01.05.088	000001	Alat Kantor Lainnya	Local	-	Kayu, Kain	Pembelian	2014	Standart	Baik	2	5.000.000,00	
100	02.05.01.05.088	000001 s/d	Alat Kantor Lainnya	LION	-	-	Pembelian	2019		Baik	8	27.050.966,53	BM Filling Cabinet, Rak Arsip, Kursi Kerja 1/2 biro & Meja kerja 1/2 biro Meja Tulis
101	02.05.02.01.002	000001 s/d	Meja Kerja Kayu	Lokal	-	Kayu	Pembelian	2005	1/2 biro	Kurang Baik	2	640.000,00	
102	02.05.02.01.002	000001 s/d	Meja Kerja Kayu	Local	-	kayu	Pembelian	2011	1 biro	Kurang Baik	2	6.960.000,00	
103	02.05.02.01.002	000001 s/d	Meja Kerja Kayu	Local / 1 pintu, 1 laci	-	Kayu	Pembelian	2011	1/2 Biro	Baik	4	7.980.000,00	
104	02.05.02.01.002	000001 s/d	Meja Kerja Kayu	Local / 1 Laci, 1 Pintu	-	kayu	Pembelian	2012	1/2 Biro	Baik	10	16.900.000,00	Meja Kursi tamu meja setengah biro
105	02.05.02.01.002	000001	Meja Kerja Kayu	Lokal	-	Campuran	Pembelian	2013	Standart	Baik	1	6.950.000,00	
106	02.05.02.01.002	000001 s/d	Meja Kerja Kayu	LOKAL	-	kayu	Pembelian	2013	Standart	Baik	3	6.000.000,00	
107	02.05.02.01.002	000003 000001 s/d	Meja Kerja Kayu	lokal	-	campuran	Pembelian	2013	standart	Baik	4	8.000.000,00	
108	02.05.02.01.002	000004 000001 s/d	Meja Kerja Kayu	Local	-	Kayu	Pembelian	2013	Standart	Baik	5	10.000.000,00	meja setengah biro
109	02.05.02.01.002	000002	Meja Kerja Kayu	LOKAL	-	kayu	Pembelian	2013	Standar	Baik	1	2.000.000,00	
110	02.05.02.01.002	000004	Meja Kerja Kayu	Lokal	-	Kayu	Pembelian	2013	1/2 Biro	Baik	1	2.000.000,00	
111	02.05.02.01.002	000005	Meja Kerja Kayu	Lokal	-	Kayu	Pembelian	2013	Standart	Baik	1	2.000.000,00	Meja komputer
112	02.05.02.01.002	000001	Meja Kerja Kayu	LOKAL	-	kayu	Pembelian	2014	Standart	Baik	1	2.450.000,00	BM Kursi 1/2 biro,
113	02.05.02.01.002	000004	Meja Kerja Kayu	Lokal	-	Kayu	Pembelian	2014	Standart	Baik	1	1.475.000,00	Kursi plastik, Sofa,
114	02.05.02.01.002	000001 s/d	Meja Kerja Kayu	1/2 biro	-	-	Pembelian	2019		Baik	15	18.272.368,35	Meja Pelayanan & Meja 1/2 biro BM Filling Cabinet, Rak Arsip, Kursi Kerja 1/2 biro & Meja kerja 1/2 biro Kursi tunggu
115	02.05.02.01.002	000001 s/d	Meja Kerja Kayu	Orbitrend	-	-	Pembelian	2019		Baik	15	17.883.695,10	
116	02.05.02.01.003	000001 s/d	Kursi Besi/Metal	Brother	-	Besi	Pembelian	2012	Panjang, 3 org	Baik	3	6.000.000,00	
117	02.05.02.01.003	000003 000001 s/d	Kursi Besi/Metal	Gresco	-	-	Pembelian	2018		Baik	2	5.360.334,04	meja rapat panjang
118	02.05.02.01.008	000001	Meja Rapat	Local	-	Kayu	Pembelian	2011	1 biro	Baik	1	1.990.000,00	
118	02.05.02.01.008	000001	Meja Rapat	Local	-	kayu	Pembelian	2014	Standart	Baik	1	2.450.000,00	Meja Rapat Panjang
119	02.05.02.01.008	000001	Meja Rapat	Lokal	-	Kayu	Pembelian	2014	1 Biro	Baik	1	2.450.000,00	
120	02.05.02.01.008	000001	Meja Rapat	Lokal	-	Kayu	Pembelian	2014	Standart	Kurang Baik	1	2.450.000,00	BM Kursi 1/2 biro,
121	02.05.02.01.014	000001	Meja Resepsionis	Olimpic	-	Kayu	Pembelian	2012	3 Meter	Baik	1	14.750.000,00	Kursi plastik, Sofa,
122	02.05.02.01.014	000001 s/d	Meja Resepsionis	-	-	-	Pembelian	2019		Baik	5	45.680.921,05	Meja Pelayanan & Meja 1/2 biro

123	02.05.02.01.017	000001	Meja Panjang	lokal	-	campuran	Pembelian	2014	standart	Baik	1	2.450.000,00	meja rapat panjang
124	02.05.02.01.029	000001 s/d	Kursi Fiber Glas/Plastik	NAPOLLY	-	Plastik	Pembelian	2011	Standart	Baik	100	7.400.000,00	
125	02.05.02.01.029	000001 s/d	Kursi Fiber Glas/Plastik	NAPOLLY	-	Plastik	Pembelian	2012	Standart	Baik	150	11.175.000,00	Kursi Plastik
126	02.05.02.01.029	000001	Kursi Fiber Glas/Plastik	Napoli	-	Plastik	Pembelian	2014	Standart	Baik	1	85.000,00	
127	02.05.02.01.029	000001 s/d	Kursi Fiber Glas/Plastik	Napolly	-	Plastik	Pembelian	2014	Standart	Baik	49	4.165.000,00	
128	02.05.02.01.029	000001 s/d	Kursi Fiber Glas/Plastik	napolly	-	plastik	Pembelian	2014	standart	Baik	100	8.500.000,00	Kursi Plastik
129	02.05.02.01.029	000035	Kursi Fiber Glas/Plastik	-	-	Plastik	Pembelian	2014		Baik	1	85.000,00	BM Kursi 1/2 biro,
130	02.05.02.01.029	000001 s/d	Kursi Fiber Glas/Plastik	Plastik	-	-	Pembelian	2019		Baik	500	50.756.580,00	Kursi plastik, Sofa, Meja Pelayanan & Meja 1/2 biro
131	02.05.02.01.030	000001 s/d	Kursi Rapat	CITOS	-	campuran	Pembelian	2000	Standart	Baik	25	3.600.000,00	
132	02.05.02.01.030	000013	Kursi Rapat	CITOS	-	campuran	Pembelian	2000	Sandart	Baik	1	144.000,00	
133	02.05.02.01.030	000001 s/d	Kursi Rapat	napolly	-	plastik	Pembelian	2013	standrt	Baik	2	150.000,00	
134	02.05.02.01.030	000001 s/d	Kursi Rapat	napolly	-	plaastik	Pembelian	2013	standart	Baik	2	150.000,00	
135	02.05.02.01.030	000001 s/d	Kursi Rapat	napolly	-	plastik	Pembelian	2013	stndart	Baik	3	225.000,00	
136	02.05.02.01.030	000001 s/d	Kursi Rapat	Brother	-	Campuran	Pembelian	2013	Standart	Baik	39	20.475.000,00	
137	02.05.02.01.030	000001 s/d	Kursi Rapat	napolly	-	plastik	Pembelian	2013	standart	Baik	41	3.075.000,00	
138	02.05.02.01.030	000041 000004	Kursi Rapat	napolly	-	plastik	Pembelian	2013	staandart	Baik	1	75.000,00	
139	02.05.02.01.030	000029	Kursi Rapat	plastik	-	plastik	Pembelian	2013	standart	Baik	1	75.000,00	
140	02.05.02.01.030	000035	Kursi Rapat	Brother	-	Campuran	Pembelian	2013	Stabdart	Baik	1	525.000,00	
141	02.05.02.01.030	000001 s/d	Kursi Rapat	Napoli	-	Plastik	Pembelian	2014	Standart	Baik	49	4.165.000,00	
142	02.05.02.01.030	000001 s/d	Kursi Rapat	Napolly	-	plastik	Pembelian	2014	Standart	Baik	50	4.250.000,00	
143	02.05.02.01.031	000001 s/d	Kursi Tamu	Local	-	campuran	Pembelian	2013	Standart	Baik	2	13.900.000,00	MEJA KURSI TAMU
144	02.05.02.01.031	000002	Kursi Tamu	lokal	-	campuran	Pembelian	2013	standart	Baik	1	6.950.000,00	
145	02.05.02.01.032	000009	Kursi Putar	Brother /	-	Campuran	Pembelian	2011	Kecil	Baik	1	990.000,00	
146	02.05.02.01.039	000001	Meja Komputer	lokal	-	kayu	Pembelian	2013	standart	Baik	1	1.450.000,00	
147	02.05.02.01.039	000001 s/d	Meja Komputer	Local	-	Kayu	Pembelian	2013	Standart	Baik	3	4.350.000,00	
148	02.05.02.01.039	000003 000001	Meja Komputer	Local	-	kayu	Pembelian	2014	Standart	Baik	1	1.475.000,00	
149	02.05.02.01.039	000001	Meja Komputer	Lokal	-	Kayu	Pembelian	2014	Standar	Baik	1	1.475.000,00	
150	02.05.02.01.039	000002	Meja Komputer	lokal	-	campuran	Pembelian	2014	standart	Baik	1	1.475.000,00	
151	02.05.02.01.048	000002	Sofa	Brother	-	Campuran	Pembelian	2012	3 Meter	Baik	1	6.950.000,00	BM Kursi 1/2 biro,
152	02.05.02.01.048	000001	Sofa	Brother	-	Campuran	Pembelian	2013	3 Meter	Baik	1	7.480.000,00	Kursi plastik, Sofa,
153	02.05.02.01.048	000003	Sofa	dudukan 3	-	-	Pembelian	2019		Baik	1	14.211.842,11	Meja Pelayanan & Meja 1/2 biro
154	02.05.02.03.003	000002	Mesin Pemotong Rumput	Yasuka	-	Campuran	Pembelian	2012	Standart	Baik	1	3.400.000,00	
155	02.05.02.04.003	000001 s/d	A.C. Window	Panasonic	-	Campuran	Pembelian	2012	1 PK	Baik	4	31.920.000,00	
156	02.05.02.04.003	000006	A.C. Window	Panasonic	-	Campuran	Pembelian	2013	1 PK	Baik	1	9.375.000,00	
157	02.05.02.04.003	000001 s/d	A.C. Window	Panasonic	-	Campuran	Pembelian	2014	1/2 PK	Baik	4	16.000.000,00	Nilai Induk Di Tambah
158	02.05.02.04.003	000011	A.C. Window	-	-		Pembelian	2015	1/2 PK	Baik	1	5.055.630,82	Atribusi BM Ac, Komputer & Printer
159	02.05.02.04.004	000001 s/d	A.C. Split	Kompresor Stanadrt	-	-	Pembelian	2019		Baik	3	15.183.901,92	BM AC, Televisi & Wireles
160	02.05.02.04.004	000001 s/d	A.C. Split	Panasonic / 1 PK	-	-	Pembelian	2019		Baik	5	24.921.956,10	
161	02.05.02.04.006	000002	Kipas Angin	MIYAKO	-	Campuran	Pembelian	2011	Standart	Baik	1	400.000,00	
162	02.05.02.04.006	000001	Kipas Angin	Sanken	-	campuran	Pembelian	2012	Standart	Baik	1	490.000,00	
163	02.05.02.04.006	000001 s/d	Kipas Angin	Miyako	-	Campuran	Pembelian	2012	Standart	Baik	4	1.893.334,00	Kipas Angin Kipas Angin

164	02.05.02.04.006	000002	Kipas Angin	Panasonic	-	Campuran	Pembelian	2013	Standart	Baik	1	500.000,00	
165	02.05.02.04.006	000003	Kipas Angin	National	-	Campuran	Pembelian	2013	Standart	Baik	1	500.000,00	
166	02.05.02.05.026	000001	Alat Dapur lainnya	polytron	-	campuran	Pembelian	2013	standart	Baik	8	15.600.000,00	Televisi Ruang Tata Usaha
167	02.05.02.06.002	000001	Televisi	Toshiba	-	Campuran	Pembelian	2005	Standart	Kurang Baik	1	1.008.000,00	
168	02.05.02.06.002	000001	Televisi	Sharp / LCD	-	Campuran	Pembelian	2012	22"	Baik	1	4.995.000,00	BM AC, Televisi & Wireles
169	02.05.02.06.002	000001	Televisi	Sharp / LED	-	-	Pembelian	2019		Baik	6	29.154.931,56	
170	02.05.02.06.008	000002	Sound System	Krezt	-	Campuran	Pembelian	2012	Standart	Baik	1	4.000.000,00	
171	02.05.02.06.008	000003	Sound System	Local	-	Campuran	Pembelian	2013	Standart	Baik	1	30.000.000,00	
172	02.05.02.06.021	000001	Camera Video	sony	-	campuran	Pembelian	2014	Standart	Baik	1	1.950.000,00	
173	02.05.02.06.028	000001	Lambang Garuda Pancasila	Local	-	campuran	Pembelian	2011	Standart	Baik	1	1.490.000,00	Lambang Burung Garuda
174	02.05.02.06.028	000001	Lambang Garuda Pancasila	Local	-	campuran	Pembelian	2014	Standart	Baik	1	1.000.000,00	
175	02.05.02.06.028	000001	Lambang Garuda Pancasila	Lokal	-	Campuran	Pembelian	2014	Standart	Baik	1	1.000.000,00	
176	02.05.02.06.028	000001	Lambang Garuda Pancasila	Lokal	-	Fiber	Pembelian	2014	D. 50x50cm	Baik	1	1.000.000,00	
177	02.05.02.06.028	000001	Lambang Garuda Pancasila	lokal	-	campuran	Pembelian	2014	standart	Baik	2	2.000.000,00	
178	02.05.02.06.029	000001	Gambar Presiden/Wakil Presiden	Local	-	Campuran	Pembelian	2011	Standart	Baik	1	980.000,00	Gambar Presiden dan Wakil Presiden
179	02.05.02.06.029	000001	Gambar Presiden/Wakil Presiden	Lokal	-	Campuran	Pembelian	2014	Standart	Baik	1	1.000.000,00	
180	02.05.02.06.029	000001	Gambar Presiden/Wakil Presiden	Local	-	Campuran	Pembelian	2014	Standart	Baik	2	2.000.000,00	
181	02.05.02.06.029	000001	Gambar Presiden/Wakil Presiden	lokal	-	campuran	Pembelian	2014	standart	Baik	2	2.000.000,00	
182	02.05.02.06.029	000003	Gambar Presiden/Wakil Presiden	Lokal	-	Campuran	Pembelian	2014	21 R	Baik	1	1.000.000,00	
183	02.05.02.06.032	000001	Tiang Bendera	Lokal	-		Pembelian	1998	Standart	Baik	1	200.000,00	
184	02.05.02.06.032	000001	Tiang Bendera	Local	-	besi	Pembelian	2011	5 Meter	Baik	1	1.745.000,00	
185	02.05.02.06.038	000001	Dispenser	Polytron	-	Campuran	Pembelian	2013	Standart	Baik	1	1.950.000,00	
186	02.05.02.06.039	000001	Mimbar/Podium	Local	-	Kayu	Pembelian	2014	Standart	Baik	2	29.000.000,00	
187	02.05.02.06.059	000001	Gordyin/Kray	Local	-	kain, camp	Pembelian	2012	andart per jendela	Baik	1	29.521.250,00	Meja kerja 1/2 Biro
188	02.05.02.07.001	000001	Alat Pemadam/Portable	yamato	-	campuran	Pembelian	2004	Standart	Baik	1	280.000,00	
189	02.05.03.01.006	000001	Meja Kerja Pejabat Eselon IV	Lokal	-	Kayu	Pembelian	2013	1/2 Biro	Baik	3	6.000.000,00	Meja Tamu
190	02.05.03.02.011	000001	Meja Tamu Biasa	Lokal	-	Kayu	Pembelian	2005	1/2 Biro	Kurang Baik	1	1.160.000,00	
191	02.05.03.03.001	000001	Kursi Kerja	Brother / Putar	-	Campuran	Pembelian	2012	1 Biro	Baik	2	3.700.000,00	
192	02.05.03.03.001	000001	Menteri/Gubernur/Bupati/Walikota	Brother / Putar	-	Campuran	Pembelian	2012	1/2 Biro	Kurang Baik	2	1.560.000,00	
193	02.05.03.03.001	000001	Kursi Kerja	Brother / Putar	-	Campuran	Pembelian	2012	1/2 Biro	Baik	7	5.520.000,00	
194	02.05.03.03.001	000001	Menteri/Gubernur/Bupati/Walikota	napolly	-	campuran	Pembelian	2013	standart	Baik	1	800.000,00	Kursi Putar
195	02.05.03.03.001	000001	Menteri/Gubernur/Bupati/Walikota	Lokal	-	Campuran	Pembelian	2013	Standart	Baik	2	1.600.000,00	
196	02.05.03.03.001	000001	Kursi Kerja	brother	-	campuran	Pembelian	2013	standart	Baik	3	2.400.000,00	
197	02.05.03.03.001	000001	Menteri/Gubernur/Bupati/Walikota	Brother	-	campuran	Pembelian	2013	1/2 Biro	Baik	4	3.200.000,00	
198	02.05.03.03.001	000001	Kursi Kerja	Ergotec	-	-	Pembelian	2018		Baik	3	3.249.018,78	BM Filling Cabinet, Rak Arsip, Kursi Kerja
199	02.05.03.03.001	000001	Menteri/Gubernur/Bupati/Walikota	Ergotech / 1/2 BIRO	-	-	Pembelian	2019		Baik	15	14.953.173,60	1/2 biro & Meja kerja 1/2 biro
200	02.05.03.03.001	000001	Kursi Kerja	1/2 biro	-	-	Pembelian	2019		Baik	25	25.378.289,50	BM Kursi 1/2 biro, Kursi plastik, Sofa, Meja Pelayanan & Meja 1/2 biro
201	02.05.03.03.006	000001	Menteri/Gubernur/Bupati/Walikota	napolly	-	campuran	Pembelian	2013	standart	Baik	1	800.000,00	Kursi Putar
202	02.05.03.03.006	000001	Kursi Kerja	Lokal	-	Campuran	Pembelian	2013	Standart	Baik	2	1.600.000,00	
203	02.05.03.03.006	000001	Kursi Kerja	brother	-	campuran	Pembelian	2013	standart	Baik	3	2.400.000,00	Meja kursi tamu
204	02.05.03.03.006	000001	Kursi Kerja	brother	-	campuran	Pembelian	2013	standart	Baik	3	2.400.000,00	
205	02.05.03.03.006	000001	Kursi Kerja	brother	-	campuran	Pembelian	2013	standart	Baik	3	2.400.000,00	
206	02.05.03.03.006	000001	Kursi Kerja	brother	-	campuran	Pembelian	2013	standart	Baik	3	2.400.000,00	
207	02.05.03.03.006	000001	Kursi Kerja	brother	-	campuran	Pembelian	2013	standart	Baik	3	2.400.000,00	
208	02.05.03.03.006	000001	Kursi Kerja	brother	-	campuran	Pembelian	2013	standart	Baik	3	2.400.000,00	
209	02.05.03.03.006	000001	Kursi Kerja	brother	-	campuran	Pembelian	2013	standart	Baik	3	2.400.000,00	
210	02.05.03.03.006	000001	Kursi Kerja	brother	-	campuran	Pembelian	2013	standart	Baik	3	2.400.000,00	
211	02.05.03.03.006	000001	Kursi Kerja	brother	-	campuran	Pembelian	2013	standart	Baik	3	2.400.000,00	
212	02.05.03.03.006	000001	Kursi Kerja	brother	-	campuran	Pembelian	2013	standart	Baik	3	2.400.000,00	
213	02.05.03.03.006	000001	Kursi Kerja	brother	-	campuran	Pembelian	2013	standart	Baik	3	2.400.000,00	
214	02.05.03.03.006	000001	Kursi Kerja	brother	-	campuran	Pembelian	2013	standart	Baik	3	2.400.000,00	
215	02.05.03.03.006	000001	Kursi Kerja	brother	-	campuran	Pembelian	2013	standart	Baik	3	2.400.000,00	
216	02.05.03.03.006	000001	Kursi Kerja	brother	-	campuran	Pembelian	2013	standart	Baik	3	2.400.000,00	
217	02.05.03.03.006	000001	Kursi Kerja	brother	-	campuran	Pembelian	2013	standart	Baik	3	2.400.000,00	
218	02.05.03.03.006	000001	Kursi Kerja	brother	-	campuran	Pembelian	2013	standart	Baik	3	2.400.000,00	
219	02.05.03.03.006	000001	Kursi Kerja	brother	-	campuran	Pembelian	2013	standart	Baik	3	2.400.000,00	
220	02.05.03.03.006	000001	Kursi Kerja	brother	-	campuran	Pembelian	2013	standart	Baik	3	2.400.000,00	
221	02.05.03.03.006	000001	Kursi Kerja	brother	-	campuran	Pembelian	2013	standart	Baik	3	2.400.000,00	
222	02.05.03.03.006	000001	Kursi Kerja	brother	-	campuran	Pembelian	2013	standart	Baik	3	2.400.000,00	
223	02.05.03.03.006	000001	Kursi Kerja	brother	-	campuran	Pembelian	2013	standart	Baik	3	2.400.000,00	
224	02.05.03.03.006	000001	Kursi Kerja	brother	-	campuran	Pembelian	2013	standart	Baik	3	2.400.000,00	
225	02.05.03.03.006	000001	Kursi Kerja	brother	-	campuran	Pembelian	2013	standart	Baik	3	2.400.000,00	
226	02.05.03.03.006	000001	Kursi Kerja	brother	-	campuran	Pembelian	2013	standart	Baik	3	2.400.000,00	
227	02.05.03.03.006	000001	Kursi Kerja	brother	-	campuran	Pembelian	2013	standart	Baik	3	2.400.000,00	
228	02.05.03.03.006	000001	Kursi Kerja	brother	-	campuran	Pembelian	2013	standart	Baik	3	2.400.000,00	
229	02.05.03.03.006	000001	Kursi Kerja	brother	-	campuran	Pembelian	2013	standart	Baik	3	2.400.000,00	
230	02.05.03.03.006	000001	Kursi Kerja	brother	-	campuran	Pembelian	2013	standart	Baik	3	2.400.000,00	
231	02.05.03.03.006	000001	Kursi Kerja	brother	-	campuran	Pembelian	2013	standart	Baik	3	2.400.000,00	
232	02.05.03.03.006	000001	Kursi Kerja	brother	-	campuran	Pembelian	2013	standart	Baik	3	2.400.000,00	
233	02.05.03.03.006	000001	Kursi Kerja	brother	-	campuran	Pembelian	2013	standart	Baik	3	2.400.000,00	
234	02.05.03.03.006	000001	Kursi Kerja	brother	-	campuran	Pembelian	2013	standart	Baik	3	2.400.000,00	
235	02.05.03.03.006	000001	Kursi Kerja	brother	-	campuran	Pembelian	2013	standart	Baik	3	2.400.000,00	
236	02.05.03.03.006	000001	Kursi Kerja	brother	-	campuran	Pembelian	2013	standart	Baik	3	2.400.000,00	
237	02.05.03.03.006	000001	Kursi Kerja	brother	-	campuran	Pembelian	2013	standart	Baik	3	2.400.000,00	
238	02.05.03.03.006	000001	Kursi Kerja	brother	-	campuran	Pembelian	2013	standart	Baik	3	2.400.000,00	
239	02.05.03.03.006	000001	Kursi Kerja	brother	-	campuran	Pembelian	2013	standart	Baik	3	2.400.000,00	
240	02.05.03.03.006	000001	Kursi Kerja	brother	-	campuran	Pembelian	2013	standart	Baik	3	2.400.000,00	
241	02.05.03.03.006	000001	Kursi Kerja	brother	-	campuran	Pembelian	2013	standart	Baik	3	2.400.000,00	
242	02.05.03.03.006	000001	Kursi Kerja	brother	-	campuran	Pembelian	2013	standart	Baik	3	2.400.000,00	
243	02.05.03.03.006	000001	Kursi Kerja	brother	-	campuran	Pembelian	2013	standart	Baik	3	2.400.000,00	
244	02.05.03.03.006	000001	Kursi Kerja	brother	-	campuran	Pembelian	2013	standart	Baik	3	2.400.000,00	
245	02.05.03.03.006	000001	Kursi Kerja	brother	-	campuran	Pembelian	2013	standart	Baik	3	2.400.000,00	
246	02.05.03.03.006	000001	Kursi Kerja	brother	-	campuran	Pembelian	2013	standart	Baik	3	2.400.000,00	
247	02.05.03.03.006	000001	Kursi Kerja	brother	-	campuran	Pembelian	2013	standart	Baik	3	2.400.000,00	
248	02.05.03.03.006	000001	Kursi Kerja	brother	-	campuran	Pembelian	2013	standart	Baik	3	2.400.000,00	
249	02.05.03.03.006	000001	Kursi Kerja	brother	-	campuran	Pembelian	2013	standart	Baik	3	2.400.000,00	
250	02.05.03.03.006	000001	Kursi Kerja	brother	-	campuran	Pembelian	2013	standart	Baik	3	2.400.000,00	
251	02.05.03.03.006	000001	Kursi Kerja	brother	-	campuran	Pembelian	2013	standart	Baik	3	2.400.000,00	
252	02.05.03.03.006	000001	Kursi Kerja	brother	-	campuran	Pembelian	2013	standart	Baik	3	2.400.000,00	
253	02.05.03.03.006	000001	Kursi Kerja	brother	-	campuran	Pembelian	2013	standart	Baik	3	2.400.000,00	
254	02.05.03.03.006	000001	Kursi Kerja	brother	-	campuran	Pembelian	2013	standart	Baik	3	2.400.000,00	
255	02.05.03.03.006	000001	Kursi Kerja	brother	-	campuran	Pembelian	2013	standart	Baik	3	2.400.000,00	
256	02.05.03.03.006	000001	Kursi Kerja	brother	-	campuran	Pembelian	2013	standart	Baik	3	2.400.000,00	
257	02.05.03.03.006	000001	Kursi Kerja	brother	-	campuran	Pembelian	2013	standart	Baik	3	2.400.000,00	
258	02.05.03.03.006	000001	Kursi Kerja	brother	-	campuran	Pembelian	2013	standart	Baik	3	2.400.000,00	
259	02.05.03.03.006	000001	Kursi Kerja	brother	-	campuran	Pembelian	2013	standart	Baik	3	2.400.000,00	
260	02.05.03.03.006	000001	Kursi Kerja	brother	-	campuran	Pembelian	2013	standart	Baik	3	2.400.000,00	

204	02.06.01.01.048	s/d 000001	Dinamis Uninterruptible Power Supply (UPS)	KD8d05 Prolink	-		Pembelian	2015		Baik	2	1.620.157,68	Atribusi Nilai Induk Ditambah Atribusi BM PC, Laptop, UPS & Printer
205	02.06.01.01.048	s/d 000001	Uninterruptible Power Supply (UPS)	Prolink	-	Campuran	Pembelian	2015	Standart	Baik	4	3.240.315,36	
206	02.06.01.01.048	s/d 000001	Uninterruptible Power Supply (UPS)	ICA / CP 700	-	-	Pembelian	2019		Baik	15	13.549.999,95	
207	02.06.01.02.003	s/d 000001	Camera Electronic	SONY	-	Campuran	Pembelian	2012	Standart	Baik	1	4.990.000,00	camera digital kelurahan ketapang camera digital sony camera digital
208	02.06.01.02.003	s/d 000001	Camera Electronic	NIKON	-	Campuran	Pembelian	2014	Standart	Baik	2	10.000.000,00	
209	02.06.01.02.060	s/d 000001	Camera Film	Sony	-	campuran	Pembelian	2014	Standart	Baik	1	1.950.000,00	
210	02.06.01.02.060	000001	Camera Film	sony	-	campuran	Pembelian	2014	standart	Baik	1	1.950.000,00	Nilai Induk Di Tambah Atribusi Niali aset induk handytalky thn 2015 sebesar Rp. 2.883.375,00 Ditambah koreksi Atribusi thn 2015 senilai Rp. 61.529,95 Nilai Induk Ditambah Atribusi
211	02.06.01.02.060	s/d 000001	Camera Film	sony	-	campuran	Pembelian	2014	Standart	Baik	2	3.900.000,00	
212	02.06.02.01.003	000002	Pesawat Telephone	Panasonic	-	Campuran	Pembelian	2015	Standart	Baik	1	1.685.210,19	
213	02.06.02.01.006	000001	Handy Talky (HT)	Motorola	-	Campuran	Pembelian	2015	Standart	Baik	1	2.944.279,93	Nilai Induk Ditambah Atribusi Nilai Induk handy talky thn 2015 sebesar Rp. 2.883.375,00 Ditambah koreksi Atribusi thn 2015 sebesar Rp. 61.529,95 BM Peralatan dan Mesin Pengadaan Alat Komunikasi Sosial Nilai Induk Ditambah Atribusi
214	02.06.02.01.006	s/d 000001	Handy Talky (HT)	Motorola	-		Pembelian	2015		Baik	2	5.889.809,90	
215	02.06.02.01.006	s/d 000001	Handy Talky (HT)	Motorola	-	Campuran	Pembelian	2015	Standart	Baik	3	8.834.714,85	
216	02.06.02.01.006	000002	Handy Talky (HT)	Motorola	-	Campuran	Pembelian	2015	Standart	Baik	1	2.944.904,93	Nilai Induk Ditambah Atribusi Nilai Induk handy talky thn 2015 sebesar Rp. 2.883.375,00 Ditambah koreksi Atribusi thn 2015 sebesar Rp. 61.529,95 BM Peralatan dan Mesin Pengadaan Alat Komunikasi Sosial Nilai Induk Ditambah Atribusi
217	02.06.02.06.002	000001	Wireless Amplifier	Au-Bern System BE- 15 CR	-	Campuran	Pembelian	2016	Standart	Baik	1	5.500.000,00	
218	02.06.02.06.007	000001	alat komunikasi sosial lainnya (dst)	Krezt was 03	-	Campuran	Pembelian	2015	Standart	Baik	1	6.370.094,84	
219	02.06.02.06.007	s/d 000001	alat komunikasi sosial lainnya (dst)	-	-		Pembelian	2015		Baik	2	12.740.189,68	Nilai Induk Ditambah Atribusi Nilai Induk Ditambah Atribusi BM AC, Televisi & Wireles
220	02.06.02.06.007	s/d 000001	alat komunikasi sosial lainnya (dst)	Krezt	-	Campuran	Pembelian	2015	Standart	Baik	2	12.740.189,68	
221	02.06.02.06.007	s/d 000001	alat komunikasi sosial lainnya (dst)	Aubern	-	-	Pembelian	2019		Baik	1	6.963.119,00	
222	02.06.03.47.002	000001	Genset	FIRMAN	-	Campuran	Pembelian	2014	Standart	Baik	1	19.974.000,00	Komputer
223	02.10.01.02.001	s/d 000001	P.C Unit	Acer	-	Campuran	Pembelian	2012	21"	Kurang Baik	3	37.300.000,00	
224	02.10.01.02.001	s/d 000001	P.C Unit	Hp	-	Campuran	Pembelian	2013	Standart	Baik	2	24.960.000,00	
225	02.10.01.02.001	s/d 000001	P.C Unit	Lenovo / LCD	-	Campuran	Pembelian	2013	21"	Baik	4	49.800.000,00	Nilai Induk Ditambah Atribusi Nilai Induk Ditambah Atribusi Nilai Induk Ditambah Atribusi Nilai Induk Di Tambah Atribusi BM PC, Laptop, UPS & Printer BM AC, PC & Printer
226	02.10.01.02.001	000002	P.C Unit	Hp	-	Campuran	Pembelian	2013	Standart	Baik	1	12.480.000,00	
227	02.10.01.02.001	000002	P.C Unit	Acer	-	Campuran	Pembelian	2013	Standart	Baik	1	12.480.000,00	
228	02.10.01.02.001	s/d 000001	P.C Unit	HP	-	Campuran	Pembelian	2015	Standart	Baik	2	17.623.393,34	Nilai Induk Ditambah Atribusi Nilai Induk Ditambah Atribusi Nilai Induk Di Tambah Atribusi BM PC, Laptop, UPS & Printer BM AC, PC & Printer
229	02.10.01.02.001	s/d 000001	P.C Unit	HP / LCD	-	Campuran	Pembelian	2015	21"	Baik	3	26.435.090,01	
230	02.10.01.02.001	000003	P.C Unit	HP	-		Pembelian	2015		Baik	1	8.811.696,67	
231	02.10.01.02.001	000004	P.C Unit	HP	-		Pembelian	2015		Baik	1	8.811.696,67	Nilai Induk Di Tambah Atribusi BM PC, Laptop, UPS & Printer BM AC, PC & Printer
232	02.10.01.02.001	000012	P.C Unit	HP / LCD	-	Campuran	Pembelian	2015	21 "	Baik	1	8.811.696,67	
233	02.10.01.02.001	s/d 000001	P.C Unit	AIO	-	-	Pembelian	2019		Baik	6	60.071.666,64	
234	02.10.01.02.001	s/d 000001	P.C Unit	LCD	-	-	Pembelian	2019		Baik	10	154.875.799,60	

235	02.10.01.02.002	000001	Lap Top	SONY Vaio	-	Campuran	Pembelian	2012	14"	Baik	1	9.900.000,00	Nilai Induk Ditambah Atribusi	
236	02.10.01.02.002	000002	Lap Top	SONY Vaio	-	Campuran	Pembelian	2013	14"	Baik	1	10.000.000,00		
237	02.10.01.02.002	000001	Lap Top	Acer	-	Campuran	Pembelian	2015	14"	Baik	1	12.660.406,88	Nilai Induk Ditambah Atribusi	
238	02.10.01.02.002	000001 s/d	Lap Top	Asus	-	Campuran	Pembelian	2015	Standart	Baik	2	25.320.813,76	Nilai Induk Ditambah Atribusi	
239	02.10.01.02.002	000001 s/d	Lap Top	Acer	-		Pembelian	2015		Baik	2	25.320.813,76	Nilai Induk Di Tambah Atribusi	
240	02.10.01.02.002	000003	Lap Top	Toshiba	-	Campuran	Pembelian	2015	14"	Baik	1	12.660.406,88	BM Peralatan dan Mesin Pengadaan	
241	02.10.01.02.002	000002	Lap Top	Lenovo	-	Campuran	Pembelian	2016	14 Ins	Baik	1	10.000.000,00	Personal Komputer BM Pengadaan	
242	02.10.01.02.002	000004	Lap Top	Lenovo / IP320-14IKB	-	Campuran	Pembelian	2017	Standar	Baik	1	11.750.000,00	Personal Komputer berupa LAPTOP	
243	02.10.01.02.002	000005	Lap Top	Lenovo / IP330S-Epson	-	-	Pembelian	2019		Baik	1	12.044.444,44	BM PC, Laptop, UPS & Printer	
244	02.10.02.02.009	000001	Scanner (Peralatan Mini Komputer)	Epson	-	-	Pembelian	2019		Baik	1	14.202.407,81	Nilai Induk Ditambah Atribusi	
245	02.10.02.03.003	000001	Printer (Peralatan Personal Komputer)	Epson	-	Campuran	Pembelian	2015	14"	Baik	1	3.038.631,36	Nilai Induk Di Tambah Atribusi	
246	02.10.02.03.003	000001	Printer (Peralatan Personal Komputer)	Epson	-	Campuran	Pembelian	2015	Standart	Baik	1	3.038.631,37	Nilai Induk Ditambah Atribusi	
247	02.10.02.03.003	000001 s/d	Printer (Peralatan Personal Komputer)	Epson	-		Pembelian	2015		Baik	2	6.077.262,72	Nilai Induk Ditambah Atribusi	
248	02.10.02.03.003	000001 s/d	Printer (Peralatan Personal Komputer)	Epson	-	Campuran	Pembelian	2015	Standart	Baik	4	12.154.525,46	BM Peralatan dan Mesin Pengadaan	
249	02.10.02.03.003	000001 s/d	Printer (Peralatan Personal Komputer)	Epson	-	Campuran	Pembelian	2016	Standart	Baik	2	7.960.000,00	Peralatan Personal Komputer BM Peralatan dan Mesin Pengadaan	
250	02.10.02.03.003	000002	Printer (Peralatan Personal Komputer)	Epson	-	Campuran	Pembelian	2016	Standar	Baik	1	3.980.000,00	Peralatan Personal Komputer BM AC, PC & Printer	
251	02.10.02.03.003	000001 s/d	Printer (Peralatan Personal Komputer)	ink jet	-	-	Pembelian	2019		Baik	7	19.840.298,52	BM PC, Laptop, UPS & Printer	
252	02.10.02.03.003	000001 s/d	Printer (Peralatan Personal Komputer)	L3110	-	-	Pembelian	2019		Baik	8	22.081.481,52	EX. Angkatan Laut(tindak lanjut kapitalisasi aset induk 772.801.002 + aset kapitalisasi 50.790.178,87	
253	03.01.01.01.001	000001	Bangunan Gedung Kantor Permanen	-	-	Beton	Pembelian	1985	2496	M2	Baik	1	823.591.180,87	gedung ketapang 2
254	03.01.01.01.001	000001	Bangunan Gedung Kantor Permanen	-	-	Beton	Pembelian	1990	126	M2	Baik	1	151.324.130,00	
255	03.01.01.01.001	000001	Bangunan Gedung Kantor Permanen	-	-	Beton	Pembelian	2007	160	M2	Baik	1	127.276.800,00	gedung kantor lurah pasir garam
256	03.01.01.01.001	000001	Bangunan Gedung Kantor Permanen	-	-	Beton	Pembelian	2007	170.3	M2	Baik	1	211.626.922,00	gedung kantor lurah kelurahan ampui(tindak lanjut kapitalisasi aset induk 75.490.016 + aset kapitalisasi 198.330.000
257	03.01.01.01.001	000001	Bangunan Gedung Kantor Permanen	-	-	Beton	Pembelian	2007	78	M2	Baik	1	93.375.660,00	Perkerasan halaman Bangunan Ex kel. sumberejo
258	03.01.01.01.001	000001	Bangunan Gedung Kantor Permanen	-	-	Beton	Pembelian	2007	92.8	M2	Baik	1	273.820.016,00	Gedung Ketapang 1 Bagunan Balai Ketapang 2
259	03.01.01.01.001	000002	Bangunan Gedung Kantor Permanen	-	-		Pembelian	2007		M2	Kurang Baik	1	388.080,00	
260	03.01.01.01.001	000002	Bangunan Gedung Kantor Permanen	-	-	Beton	Pembelian	2007	66	M2	Kurang Baik	1	57.870.120,00	
261	03.01.01.01.001	000003	Bangunan Gedung Kantor Permanen	-	-	Beton	Pembelian	2007	60.04	M2	Kurang Baik	1	47.471.984,00	
262	03.01.01.01.001	000004	Bangunan Gedung Kantor Permanen	-	-		Pembelian	2007	45.5	M2	Kurang Baik	1	35.057.295,00	BM Gedung dan Bangunan Pengadaan
263	03.01.01.01.001	000003	Bangunan Gedung Kantor Permanen	-	-		Pembelian	2016		M2	Baik	1	103.885.000,00	Bangunan Pengadaan Gedung Pembangunan Gedung PAUD BM Gedung dan Bangunan Pengadaan

264	03.01.01.01.001	000003	Bangunan Gedung Kantor Permanen	-	-	Beton	Pembelian	2016		M2	Baik	1	280.235.000,00	Pembangunan Gedung Pembangunan Gedung PAUD bangunan untuk balai
265	03.01.01.01.002	000001	Bangunan Gedung Kantor Semi Permanen	-	-		Pembelian	1990	1.14549e+008	M2	Kurang Baik	1	114.549.120,00	pagar keliling kantor lurah ampui
266	03.01.01.01.002	000001	Bangunan Gedung Kantor Semi Permanen	-	-	Beton	Pembelian	2007	73	M2	Baik	1	16.888.550,00	Perkerasan halaman bangunan balai
267	03.01.01.01.005	000001	Bangunan Gedung Kantor Lain-lain	-	-		Pembelian	2007	20	M2	Baik	1	1.073.800,00	polmas kelurahan ampui
268	03.01.01.01.005	000001	Bangunan Gedung Kantor Lain-lain	-	-		Pembelian	2007	99.6	M2	Baik	1	79.229.808,00	Pos jaga bangunan balai kelurahan pasir garam
269	03.01.01.01.005	000001	Bangunan Gedung Kantor Lain-lain	-	-	Beton	Pembelian	2007	54	M2	Baik	1	24.095.000,00	
270	03.01.01.01.005	000001	Bangunan Gedung Kantor Lain-lain	-	-	Beton	Pembelian	2007	88	M2	Baik	1	70.002.240,00	
271	03.01.01.01.005	000001	Bangunan Gedung Kantor Lain-lain	-	-	Beton	Pembelian	2008	4	M2	Baik	1	39.850.000,00	
272	03.01.01.01.005	000001	Bangunan Gedung Kantor Lain-lain	-	-		Pembelian	2010	30	M2	Kurang Baik	1	47.300.000,00	Meubeler Ruangan
273	03.01.01.01.005	000001	Bangunan Gedung Kantor Lain-lain	-	-	Beton	Pembelian	2011	25	M2	Baik	1	29.900.000,00	Paten (Nilai Induk di tambah Atribusi)
274	03.01.01.01.005	000001	Bangunan Gedung Kantor Lain-lain	-	-	Beton	Pembelian	2015	20	M2	Baik	1	30.509.731,70	(Nilai Induk di tambah Atribusi)
275	03.01.01.01.005	000002	Bangunan Gedung Kantor Lain-lain	-	-	Beton	Pembelian	2015	20	M2	Baik	1	25.395.089,43	
276	03.01.01.02.001	000001	Bangunan Gudang Tertutup Permanen	-	-	Beton	Pembelian	1985		M2	Baik	1	614.164.692,00	
277	03.01.01.08.001	000001	Bangunan Gedung Tempat Ibadah Permanen	-	-	Beton	Pembelian	2012	20	M2	Baik	1	59.761.000,00	Balai Ketapang 1
278	03.01.01.09.001	000001	Bangunan Gedung Pertemuan Permanen	-	-	Beton	Pembelian	2007		M2	Kurang Baik	1	269.697.240,00	Ruang Pertemuan Kantor Lurah Rejosari Kecamatan Pangkalbalam
279	03.01.01.09.001	000007	Bangunan Gedung Pertemuan Permanen	-	-		Pembelian	2019		M2	Baik	1	291.244.000,00	Pembangunan Tribun Lapangan Sepak Bola Kel.Lontong Pancur
280	03.01.01.11.004	000001	Bangunan Olah Raga Terbuka Permanen	-	-	Beton	Pembelian	2008		M2	Baik	1	94.000.000,00	
281	03.01.01.13.001	000001	Gedung Pos Jaga Permanen	-	-	Beton	Pembelian	2012	20	M2	Baik	1	29.863.000,00	Pembangunan Gedung Kantor Babinkamtibmas Kec. Pangkalbalam
282	03.01.01.13.001	000002	Gedung Pos Jaga Permanen	-	-	Beton	Pembelian	2015		M2	Baik	1	59.960.000,00	
283	03.01.01.13.002	000001	Gedung Pos Jaga Semi Permanen	-	-	Beton	Pembelian	2011	6	M2	Kurang Baik	1	19.906.000,00	
284	03.01.01.32.001	000001	Bangunan Tempat Parkir	-	-	Beton	Pembelian	2012	20	M2	Baik	1	29.852.000,00	Nilai Induk di tambah Atribusi
285	03.01.01.32.001	000001	Bangunan Tempat Parkir	-	-	Beton	Pembelian	2013	32	M2	Baik	1	5.293.120,00	
286	03.01.01.32.001	000002	Bangunan Tempat Parkir	-	-	Beton	Pembelian	2015	25	M2	Baik	1	31.720.000,00	Pembangunan parkir Mobil Sampah (DAU)
287	03.01.01.32.001	000001	Bangunan Tempat Parkir	-	-		Pembelian	2020		M2	Baik	1	40.616.083,85	Pembangunan Parkir Mobil Sampah
288	03.01.01.32.001	000001	Bangunan Tempat Parkir	-	-		Pembelian	2020	30	M2	Baik	1	69.890.000,00	Kelurahan Ketapang
289	03.01.01.32.005	000001	Bangunan Fasilitas Umum lainnya	-	-		Pembelian	2010	4	M2	Baik	1	23.700.000,00	
290	03.01.01.32.005	000001	Bangunan Fasilitas Umum lainnya	-	-		Pembelian	2010	600	M2	Baik	1	49.304.000,00	Pagar Keliling Balai Ketapang 2
291	03.01.01.32.005	000001	Bangunan Fasilitas Umum lainnya	-	-	Beton	Pembelian	2014	9	M2	Baik	1	24.975.000,00	
292	03.01.01.37.001	000001	Bangunan gedung Tempat Kerja Lainnya	-	-		Pembelian	2007	27	M2	Kurang Baik	1	6.246.450,00	pagar keliling
293	03.01.01.37.001	000001	Bangunan gedung Tempat Kerja Lainnya	-	-	Beton	Pembelian	2007	41	M2	Baik	1	9.485.350,00	Pagar Depan
294	03.01.01.37.001	000002	Bangunan gedung Tempat Kerja Lainnya	-	-	Beton	Pembelian	2007	15.5	M2	Baik	1	1.229.460,00	pagar depan
295	03.01.01.37.001	000003	Bangunan gedung Tempat Kerja Lainnya	-	-	Beton	Pembelian	2007	9	M2	Baik	1	713.880,00	
296	03.01.01.37.001	000001	Bangunan gedung Tempat Kerja Lainnya	-	-	Beton	Pembelian	2010	2496	M2	Baik	1	40.103.000,00	Pembangunan Pagar Kantor Kelurahan
297	03.04.01.04.001	000001	Pagar Permanen	-	-		Pembelian	2018		M2	Baik	1	199.349.000,00	Ketapang BM Jalan Irigasi dan Jaringan Pengadaan Jalan Kab
298	04.01.01.10.001	000001	Jalan lainnya	-	-		Pembelian	2016		M2	Baik	1	111.129.000,00	

299	04.01.01.10.001	000001	Jalan lainnya	-	-	Pembelian	2016	M2	Baik	1	68.205.000,00	Pembangunan Conblock Jalan Setapak Jl. Kakap RT/RW:03/01 BM Jalan Irigasi dan Jaringan Pengadaan Jalan Kab
300	04.01.01.10.001	000001	Jalan lainnya	-	-	Pembelian	2020	M2	Baik	1	38.550.000,00	Pembangunan Jalan Setapak Jl. Mayong RT/RW:01/01 PEMBANGUNAN JIL TENGGGIRI I MASJID BAITTUL AMIN RT. 07 KELURAHAN KETAPANG
301	04.02.01.02.006	000001	Sumur Dengan Pompa (Bangunan Pengambilan Irigasi)	-	-	Pembelian	2014	M2	Baik	1	134.930.000,00	BM Jalan Irigasi dan Jaringan Pengadaan Bangunan
302	04.02.04.04.002	000001	Saluran Drainage	-	-	Pembelian	2016	M2	Baik	1	91.171.096,93	Pembangunan Drainase Jl. Bedukang I RT/RW:01/01
303	04.02.04.04.002	000001	Saluran Drainage	-	-	Pembelian	2016	M2	Baik	1	91.319.000,00	BM Jalan Irigasi dan Jaringan Pengadaan Pengembangan Perumahan
304	04.02.04.04.002	000001	Saluran Drainage	-	-	Pembelian	2016	M2	Baik	1	47.338.000,00	Pembangunan Drainase Jl. Kerapu RT/RW:03/01 BM Jalan Irigasi dan Jaringan Pengadaan Pengembangan Perumahan
305	04.02.04.04.002	000002	Saluran Drainage	-	-	Pembelian	2016	M2	Baik	1	71.269.000,00	Pembangunan Drainase Jl. Mujair RT/RW:06/02 BM Jalan Irigasi dan Jaringan Pengadaan Pengembangan Perumahan
306	04.02.04.04.002	000002	Saluran Drainage	-	-	Pembelian	2016	M2	Baik	1	91.947.948,16	Pembangunan Saluran Drainase Jl. Bandeng V RT/RW:01/01 BM Jalan Irigasi dan Jaringan Pengadaan Bangunan
307	04.02.04.04.002	000003	Saluran Drainage	-	-	Pembelian	2016	M2	Baik	1	97.424.954,91	Pembangunan Drainase Jl. Senangin II BM Jalan Irigasi dan Jaringan Pengadaan Bangunan
308	04.02.04.04.002	000002	Saluran Drainage	-	-	Pembelian	2020	M2	Baik	1	91.093.895,19	Pembangunan Drainase Jl. Bedukang I RT/RW:02/03 Pembangunan Drainase Jl Marlin Dalam
309	04.02.04.04.002	000003	Saluran Drainage	-	-	Pembelian	2020	M2	Baik	1	57.442.020,96	Pembangunan Drainase Jl Marlin Pembangunan MCK Plus Kecamatan Pangkalbalam
310	04.02.06.05.007	000001	Bangunan Mandi Cuci Kakus (MCK)	-	-	Pembelian	2015	M2	Baik	1	318.344.000,00	
311	04.03.05.02.004	000001	Pembangkit Listrik Tenaga Diesel Lain-lain	-	-	Pembelian	2014	M2	Baik	1	38.792.000,00	Penambahan Daya Listrik Kelurahan Lontong Pancur 3.500
312	04.04.02.03.001	000001	Jaringan listrik lainnya	-	-	Pembelian	2018	M2	Baik	1	1.538.725,00	

313	04.04.02.03.001	000001	Jaringan listrik lainnya	-	-		Pembelian	2018	M2	Baik	1	1.320.700,00	VA PENAMBAHAN DAYA LISTRIK KELURAHAN REJOSARI 3500 VA Penambahan Daya/Pemasangan baru intalasi listrik Kel. Ketapang 3.500 VA Penambahan Daya/Pemasangan baru intalasi listrik Kel.Ampui 3.500 VA
314	04.04.02.03.001	000001	Jaringan listrik lainnya	-	-		Pembelian	2018	M2	Baik	1	1.126.900,00	
315	04.04.02.03.001	000001 s/d	Jaringan listrik lainnya	-	-		Pembelian	2018	M2	Baik	2	3.077.450,00	
316	05.01.03.01.024	000001 s/d	Blue Print	-	-	-	Pembelian	2013		Baik	6	2.862.000,00	Peta Kel Rejosari Pemeliharaan
317	05.02.02.02.015	000001	Maket & Foto Dokumen Lain-lain	-	-	-	Pembelian	2007		Baik	1	80.000,00	Drainase Jl Bedukang
318	05.07.01.01.004	000001	Jalan, Irigasi, dan jaringan Dalam Renovasi	-	-	-	Pembelian	2020		Baik	1	74.900.000,00	I Kel Pasir Garam Pemeliharaan Jl Gg Pertamina Kel lontong Pancur
319	05.07.01.01.004	000001	Jalan, Irigasi, dan jaringan Dalam Renovasi	-	-	-	Pembelian	2020		Baik	1	45.818.000,00	Pemeliharaan Jalan Kakap I Kel Ampui Pemeliharaan Saluran Bandeng II Kel Rejosari Pemeliharaan Drainase Jl Senangin II Kel Pasir Garam Pemeliharaan Jl R Hundani Kel lontong Pancur
320	05.07.01.01.004	000001	Jalan, Irigasi, dan jaringan Dalam Renovasi	-	-	-	Pembelian	2020		Baik	1	76.940.000,00	Pemeliharaan Jalan Kakap III Kel Ampui Pemeliharaan Drainase Jl Patin I Kel Rejosari Pemeliharaan Drainase Jl Bedukang IV Kel Pasir Garam Pemeliharaan Drainase Jl Kerisi RT 04 Kel Lontong Pancur
321	05.07.01.01.004	000001	Jalan, Irigasi, dan jaringan Dalam Renovasi	-	-	-	Pembelian	2020		Baik	1	42.650.000,00	Pemeliharaan Jalan Setapak Jl Bandeng V Kel Rejosari Pemeliharaan Drainase RT 01 Kel Ampui Pemeliharaan Drainase RT 02 Kel Ampui Pemeliharaan Drainase Jl Mayong Kel lontong Pancur Pemeliharaan Plat Deuker Bedukang I Kel Pasir Garam Pemeliharaan Plat Deuker Jl Senangin II Kel Pasir Garam Pemeliharaan Drainase Jl Tiram Kel Pasir Garam Pemeliharaan Drainase Jl Senangin III Kel Pasir Garam
322	05.07.01.01.004	000001 s/d	Jalan, Irigasi, dan jaringan Dalam Renovasi	-	-	-	Pembelian	2020		Baik	2	40.000.000,00	
323	05.07.01.01.004	000002	Jalan, Irigasi, dan jaringan Dalam Renovasi	-	-	-	Pembelian	2020		Baik	1	19.581.000,00	
324	05.07.01.01.004	000002	Jalan, Irigasi, dan jaringan Dalam Renovasi	-	-	-	Pembelian	2020		Baik	1	69.900.000,00	
325	05.07.01.01.004	000002	Jalan, Irigasi, dan jaringan Dalam Renovasi	-	-	-	Pembelian	2020		Baik	1	49.945.000,00	
326	05.07.01.01.004	000003	Jalan, Irigasi, dan jaringan Dalam Renovasi	-	-	-	Pembelian	2020		Baik	1	24.950.000,00	
327	05.07.01.01.004	000003	Jalan, Irigasi, dan jaringan Dalam Renovasi	-	-	-	Pembelian	2020		Baik	1	25.450.000,00	
328	05.07.01.01.004	000003	Jalan, Irigasi, dan jaringan Dalam Renovasi	-	-	-	Pembelian	2020		Baik	1	42.650.000,00	
329	05.07.01.01.004	000003	Jalan, Irigasi, dan jaringan Dalam Renovasi	-	-	-	Pembelian	2020		Baik	1	49.950.000,00	
330	05.07.01.01.004	000004	Jalan, Irigasi, dan jaringan Dalam Renovasi	-	-	-	Pembelian	2020		Baik	1	99.950.000,00	
331	05.07.01.01.004	000004	Jalan, Irigasi, dan jaringan Dalam Renovasi	-	-	-	Pembelian	2020		Baik	1	22.800.000,00	
332	05.07.01.01.004	000005	Jalan, Irigasi, dan jaringan Dalam Renovasi	-	-	-	Pembelian	2020		Baik	1	30.000.000,00	
333	05.07.01.01.004	000006	Jalan, Irigasi, dan jaringan Dalam Renovasi	-	-	-	Pembelian	2020		Baik	1	29.950.000,00	
334	05.07.01.01.004	000007	Jalan, Irigasi, dan jaringan Dalam Renovasi	-	-	-	Pembelian	2020		Baik	1	49.950.000,00	
335	05.07.01.01.004	000008	Jalan, Irigasi, dan jaringan Dalam Renovasi	-	-	-	Pembelian	2020		Baik	1	49.950.000,00	

MENGETAHUI
CAMAT PANGKALBALAM

PURNAMAWAN, SE
NIP. 196905031 99303 1 007

Total 13.834.609.862,32

PANGKALPINANG, 31 DESEMBER 2021
PENGURUS BARANG

AGUS YUDONO, Amd
NIP. 19641010 200701 1 014

n

STRUKTUR ORGANISASI KECAMATAN PANGKALBALAM
TIPE B
KOTA PANGKALPINANG

PERATURAN WALIKOTA PANGKALPINANG
NOMOR 58 TAHUN 2016
TANGGAL 20 DESEMBER 2016

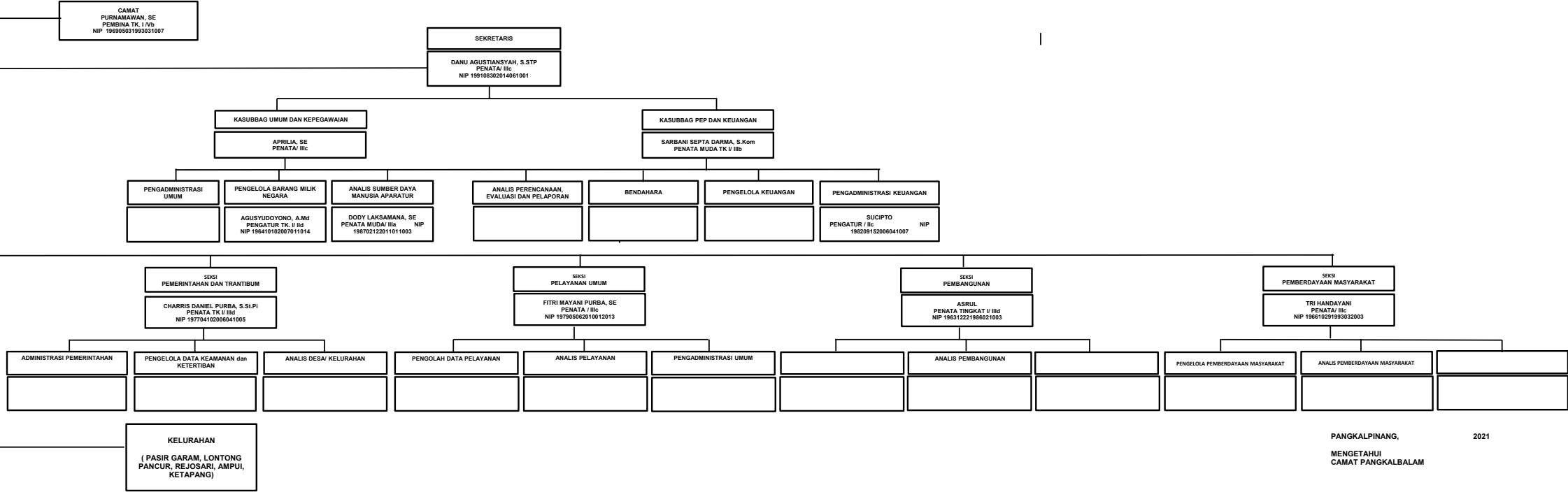

PANGKALPINANG, 2021
MENGETAHUI
CAMAT PANGKALBALAM

FIBRIYANI, S.STP
PEMBINA TK I/IVb

Lampiran : Surat Edaran Kepala Administrasi Kepegawaian Negara

No : 03 / SE /1980

Tgl : 11 Februari 1980

**DAFTAR URUT KEPANGKATAN (DUK) PEGAWAI NEGERI SIPIL
UNIT ORGANISASI : KECAMATAN PANGKALBALAM
PER 31 DESEMBER 2021**

NO URUT	Nama	NIP	PANGKAT		JABATAN		MASA KERJA		LATIHAN JABATAN			PENDIDIKAN TERAKHIR		TK. IJAZAH	TGL LAHIR
			GOL/ RUANG	TMT	NAMA	TMT	THN	BLN	NAMA	BLN/THN	JMLH JAM	NAMA JURUSAN	LULUS TAHUN		
1	2	3	4	5	6	7	8	9	10	11	12	13	14	15	16
1	Purnamawan, SE	196905031993031007	IV/b	01.04.2016	Camat	01.11.2021	18	01	D.PIM III	1995	-	Manajemen	1998	S1	03.05.1969
2	Asrul	196312221986021003	III/d	01.10.2012	Kasi Pembangunan	18.07.2020	28	11	D.Pim	-	-	IPA	1984	SLTA	22.13.1963
3	Charris Daniel Purba, S.St.Pi	197704102006041005	III/d	01.10.2015	kasi Tata Pemerintahan&Trantibum	12.06.2019	13	09	D.Pim IV	2010	-	Perikanan Sekolah	1999	D4	10.04.1977
4	Tri Handayani	196610291993032003	III/c	01-10-2018	Kasi Kemasyarakatan	13-02-2020	25	09	LPJ	1993	-	-	1985	SMF	29-10-1966
5	Fitri Mayani Purba, SE	197905062010012013	III/c	01.04.2019	Kasi Pelayanan Umum	13-02-2020	09	09	LPJ	2010	-	Ekonomi	2003	SI	06.05.1979
6	Aprilia, SE	197504272009032004	III/c	01.10.2020	Kasubbag. Umum dan Kepegawaian	19.01.2021	09	07	LPJ	2009	-	Akuntansi	2011	S1	27.04.1975
7	Danu Agustiansyah, S.STP	199108302014061001	III/c	01-04-2021	Sekretaris Camat	06-06-2020	06	00	LPJ	2014	-	Ilmu Pemerintahan	2014	D4	30-08-1991
8	Sarbani Septa Darma, S.Kom	198409182009011009	III/b	01-10-2019	Kasubbag PEP & Keuangan	19-06-2020	12	01	LPJ	2009	-	Sistem Informatika	2014	S1	18.09.2020
9	Dody Laksmana, SE	198702122011011003	III/a	01-10-2019	Analisis Sdm&Aparatur	01-10-2019	07	10	LPJ	2012	-	Ekonomi	2018	S1	12.02.1987
10	Agusyudono, A.Md	196410102007011014	II/d	01-04-2015	Pengurus Barang	01-07-2020	19	00	LPJ	2007	-	Perikanan	1986	D3	10-10-1964
11	Sucipto	198209152006041007	II/c	01.04.2019	Pengadministrasian Keuangan	03-01-2017	14	01	LPJ	2007	-	SMA	2002	SLTA	15.09.1982

Pangkalpinang, 31 Des
Camat Pangkalbalam

Purnamawan, SE
Pembina Tk.I/IV.b
NIP. 1969050319930

CATATAN MUTASI KEPEGAWAIAN	KET
17	18
RSUD DEPATI HAMZAH	L
Kel.Sinar Bulan	L
Dinas Pangan&Perikanan	L
Kel. Rejosari	P
Kec.Rangkui	P
Dinas Perhubungan	p
Kel.Gedung Nasional	L
DPRD Kota	L
Tidak Pernah Mutasi	L
Dinas Pendidikan	L
Dppkad Bangka tengah	L

sementer 2021

31007

TABEL REALISASI ANGGARAN TAHUN 2021

	ANGGARAN 2021	REALISASI ANGGARAN	%
BELANJA DAERAH	8.424.696.400,00	7.028.856.446,00	83,43
BELANJA OPERASI	8.420.696.400,00	7.024.856.446,00	83,42
Belanja Pegawai	4.322.368.794,00	4.193.611.491,00	97,02
Belanja Barang dan Jasa	4.098.327.606,00	2.831.244.955,00	69,08
BELANJA MODAL	4.000.000,00	4.000.000,00	100,00
Belanja Modal Peralatan dan Mesin	0,00	0,00	0,00
Belanja Modal Gedung dan Bangunan	4.000.000,00	4.000.000,00	100,00
Belanja Modal Jalan, Jaringan, dan Irigasi	0,00	0,00	0,00
SURPLUS / (DEFISIT)	(8.424.696.400,00)	(7.028.856.446,00)	83,43
SISA LEBIH PEMBIAYAAN ANGGARAN (SILPA)	(8.424.696.400,00)	(7.028.856.446,00)	83,43

**CAPAIAN HASIL KINERJA
KECAMATAN PANGKALBALAM KOTA PANGKALPINANG
PERIODE PELAKSANAAN : 2021**

Pelaksanaan Fungsi Penunjang Urusan

Rp. 8.224.505.455 Rp. 7.508.950.445

No	Fungsi Penunjang Urusan	Perangkat Daerah Pelaksana	Kebijakan	Program/Kegiatan	Indikator Kinerja	Satuan	Target Kinerja / Alokasi Anggaran		Realisasi Capaian Kinerja / Realisasi Anggaran		Tingkat Capaian Kinerja dan Anggaran Renja Perangkat Daerah yang dievaluasi 2021 (%)		Permasalahan	Upaya Mengatasi Permasalahan	Tindak Lanjut Rekomendasi DPRD
1	2	3	4	5	6	7	8		9		10		11	12	13
							K	Rp	K	Rp	K	Rp			
				PROGRAM PENUNJANG URUSAN PEMERINTAHAN DAERAH	Persentase laporan kinerja dan keuangan yang disampaikan tepat waktu			Rp 5.061.112.950	0	Rp 4.863.349.306	77,87%	96,09%			
				Perencanaan, Penganggaran, dan Evaluasi Kinerja Perangkat Daerah	Persentase Perencanaan, penganggaran dan Evaluasi Kinerja tepat waktu			Rp -	0	Rp -	91,67%	0			
				Penyusunan dokumen perencanaan perangkat daerah	Jumlah dokumen Renstra/Renja	dokumen	4	Rp -	3	Rp -	75,00%	0	Refocusing Anggaran akibat covid 19	Kegiatan tetap dilaksanakan	
				Koordinasi dan Penyusunan Dokumen RKA-SKPD	Jumlah dokumen RKA-SKPD	dokumen	1	-	1	Rp -	100,00%	0	Refocusing Anggaran akibat covid 19	Kegiatan tetap dilaksanakan	
				Koordinasi dan Penyusunan Dokumen Perubahan RKA-SKPD	Jumlah dokumen Perubahan RKA-SKPD	dokumen	0	-	0	Rp -	0	0	Refocusing Anggaran akibat covid 19	Kegiatan tetap dilaksanakan	
				Koordinasi dan Penyusunan DPA-SKPD	Jumlah dokumen DPA-SKPD	dokumen	0	-	0	Rp -	0	0	Refocusing Anggaran akibat covid 19	Kegiatan tetap dilaksanakan	
				Koordinasi dan Penyusunan Laporan Capaian Kinerja dan Ikhtisar Realisasi Kinerja SKPD	Jumlah laporan capaian kinerja dan ikhtisar realisasi kinerja SKPD yang disusun	laporan	2	Rp -	2	Rp -	100,00%	0	Refocusing Anggaran akibat covid 19	Kegiatan tetap dilaksanakan	
				Evaluasi Kinerja Perangkat Daerah	Jumlah Dokumen Laporan Kinerja (LAKIP,RB,SPIP)	dokumen	0	-	0	Rp -	0	0	Refocusing Anggaran akibat covid 19	Kegiatan tetap dilaksanakan	
				Administrasi Keuangan Perangkat Daerah	Persentase terpenuhinya Kebutuhan Administrasi Keuangan			Rp 4.279.978.794	74	Rp 4.156.181.491	100,00%	97,11%			
				Penyediaan Gaji dan Tunjangan ASN	Jumlah ASN yang menerima Gaji dan Tunjangan	orang	73	Rp 4.279.978.794	73	Rp 4.156.181.491	100,00%	97,11%			
				Koordinasi dan Penyusunan Laporan Keuangan Bulanan/Triwulanan/Semesteran SKPD	Jumlah laporan keuangan semesteran yang disusun	laporan	1	Rp -	1	Rp -	100,00%	0	Refocusing Anggaran akibat covid 19	Kegiatan tetap dilaksanakan	
				Koordinasi dan Penyusunan Laporan Keuangan Akhir Tahun SKPD	Jumlah laporan keuangan akhir tahun yang disusun	laporan	1	Rp -	1	Rp -	100,00%	0	Refocusing Anggaran akibat covid 19	Kegiatan tetap dilaksanakan	
				Administrasi Kepegawaian Perangkat Daerah	Presentase terpenuhinya Administrasi Kepegawaian			Rp 8.600.000	0	Rp 8.600.000	60,00%	100,00%			

				Pengadaan Pakaian Dinas Beserta Atribut Kelengkapannya	Jumlah pakaian yang di adakan	stel	10	Rp 8.600.000	6	Rp 8.600.000	60,00%	100,00%			
				Administrasi Umum Perangkat Daerah	Presentase terpenuhinya administrasi Umum			Rp 132.325.056	0	Rp 129.330.800	61,06%	97,74%			
				Penyediaan komponen instalasi listrik/penerangan bangunan kantor	Jumlah komponen instalasi listrik/penerangan bangunan kantor yang disediakan	Unit/Set	13	Rp 12.317.500	13	Rp 12.317.500	100,00%	100,00%			
				Penyediaan Bahan Logistik Kantor	jumlah jenis bahan logistik yang disediakan	Unit/Set	765	Rp 80.772.556	262	Rp 77.823.000	34,25%	96,35%	Realisasi anggaran sesuai penggunaan sumber daya berbanding terbalik dengan tingginya target capaian renstra OPD	target capaian kinerja diperbaiki di tahun selanjutnya hingga mencapai target yang diinginkan di akhir renstra OPD	
				Penyediaan Barang Cetakn dan Penggandaan	Jumlah barang cetakan dan penggandaan yang disediakan	Unit/Set	8	Rp 28.010.000	8	Rp 28.010.000	100,00%	100,00%			
				Penyelenggaraan Rapat Koordinasi dan Konsultasi SKPD	Jumlah koordinasi dan konsultasi yang dilakukan	kali	20	Rp 11.225.000	2	Rp 11.180.300	10,00%	99,60%			

				Pengadaan Barang Milik Daerah Penunjang Urusan Pemerintah Daerah	Persentase terpenuhi Pengadaan Barang Milik Daerah			Rp 4.000.000	1	Rp 4.000.000	50,00%	100,00%			
				Pengadaan Peralatan dan Mesin Lainnya	Jumlah peralatan dan mesin lainnya yang disediakan	Unit/Set	10	Rp -	0	Rp -	0,00%	0			
				Pengadaan Sarana dan Prasarana Pendukung Gedung Kantor atau Bangunan Lainnya	jumlah sarana pendukung gedung kantor	Unit/Set	1	Rp 4.000.000	1	Rp 4.000.000	100%	100%			
				Pemeliharaan Barang Milik Daerah Penunjang Urusan Pemerintahan Daerah	Persentase terepenuhinya Pemeliharaan Barang Milik Daerah			Rp 66.193.000	0	Rp 53.511.557	100,00%	80,84%			
				Penyediaan Jasa Pemeliharaan, Biaya Pemeliharaan dan Pajak Kendaraan Perorangan Dinas atau Kendaraan Dinas Jabatan	Jumlah kendaraan perorangan dinas/kendaraan dinas jabatan yang dipelihara	Unit	2	Rp 37.574.500	2	Rp 30.214.051	100,00%	80,41%			
				Penyediaan Jasa Pemeliharaan, Biaya Pemeliharaan, Pajak, dan Perizinan Kendaraan Dinas Operasional atau Lapangan	Jumlah kendaraan dinas operasional atau lapangan yang dipelihara	Unit	1	Rp 28.618.500	1	Rp 23.297.506	100,00%	81,41%			
				Penyediaan Jasa Penunjang Urusan Pemerintahan Daerah	Persentase Terpenuhinya Penyediaan Jasa			Rp 570.016.100	1.609	Rp 511.725.458	82,35%	89,77%			
				Penyediaan Jasa Surat Menyurat	Jumlah surat yang disediakan	surat	1500	Rp 79.447.700	1487	Rp 77.950.500	99,13%	98,12%			
				Penyediaan Jasa Komunikasi, Sumber Daya Air dan Listrik	Jumlah aparatur internal SKPD yang terlayani	orang	73	Rp 74.390.000	73	Rp 34.174.958	100,00%	45,94%			
				Penyediaan Jasa Peralatan dan Perlengkapan Kantor	Jumlah peralatan dan perlengkapan kantor yang diperbaiki	Unit/Set	109	Rp 40.000.000	33	Rp 32.000.000	30,28%	80,00%			
				Penyediaan Jasa Pelayanan Umum Kantor	Jumlah aparatur internal SKPD yang terlayani	orang	16	Rp 376.178.400	16	Rp 367.600.000	100,00%	97,72%			
Rata-rata Capaian Kinerja (%)											68,14%	80,78%			
Predikat Kinerja											S	T			
				PROGRAM PENYELENGGARAAN PEMERINTAHAN DAN PELAYANAN PUBLIK	Persentase waktu pelayanan administrasi tepat waktu			Rp 411.669.050	0	Rp 383.413.076	99,49%	93,14%			
				Koordinasi Penyelenggaraan Kegiatan Pemerintahan di Tingkat Kecamatan	Persentase Penyelenggaraan Kegiatan Pemerintahan		667	Rp 21.010.000	0	Rp 20.985.000	97,52%	99,88%			
				Koordinasi/Sinergi Perencanaan dan Pelaksanaan Kegiatan Pemerintahan Dengan Perangkat Daerah dan Instansi Vertikal Terkait	Terlaksananya Pelayanan Hubungan Kemasyarakatan	kali	1	Rp 11.010.000	1	Rp 11.010.000	100,00%	100,00%			
				Peningkatan Efektifitas Kegiatan Pemerintahan di Tingkat Kecamatan	Jumlah Masyarakat yang ikut Gotong Royong	orang	666	Rp 10.000.000	633	Rp 9.975.000	95,05%	99,75%			
				Penyelenggaraan Urusan Pemerintahan yang tidak Dilaksanakan oleh Unit Kerja Perangkat Daerah yang Ada di Kecamatan	persentase terselenggaranya Urusan Pemerintahan yang tidak Dilaksanakan oleh Unit Kerja Perangkat Daerah yang Ada di Kecamatan		1075	Rp 371.345.050	0	Rp 362.428.076	100,93%	93,41%			

				Fasilitasi Percepatan Pencapaian Standar Pelayanan Minimal di Wilayah Kecamatan	Jumlah rekomendasi yang diberikan	rekomendasi	1000	Rp 3.510.000	1178	Rp 2.500.000	117,80%	71,23%			
				Peningkatan Efektifitas Pelaksanaan Pelayanan Kepada Masyarakat di Wilayah Kecamatan	Jumlah Pegawai Kelurahan Pasir Garam yang terlayani	orang	13	Rp 75.245.100	13	Rp 74.532.100	100,00%	99,05%			
				Peningkatan Efektifitas Pelaksanaan Pelayanan Kepada Masyarakat di Wilayah Kecamatan	Jumlah Pegawai Kelurahan Ketapang yang terlayani	orang	14	Rp 68.083.900	13	Rp 66.473.150	92,86%	97,63%			
				Peningkatan Efektifitas Pelaksanaan Pelayanan Kepada Masyarakat di Wilayah Kecamatan	Jumlah Pegawai Kelurahan Ampui yang terlayani	orang	16	Rp 85.999.450	14	Rp 83.851.750	87,50%	97,50%			
				Peningkatan Efektifitas Pelaksanaan Pelayanan Kepada Masyarakat di Wilayah Kecamatan	Jumlah Pegawai Kelurahan Rejosari yang terlayani	orang	17	Rp 68.101.100	16	Rp 66.372.113	94,12%	97,46%			
				Peningkatan Efektifitas Pelaksanaan Pelayanan Kepada Masyarakat di Wilayah Kecamatan	Jumlah Pegawai Kelurahan Lontong pancur yang terlayani	orang	15	Rp 70.405.500	17	Rp 68.698.963	113,33%	97,58%			
				Pelaksanaan Urusan Pemerintahan yang Dilimpahkan kepada Camat	Persentase Terselenggaranya Urusan pemerintahan yang dilimpahkan kepada Camat		1	Rp 19.314.000	0	0	100,00%	0,00%			
				Pelaksanaan Urusan Pemerintahan yang terkait dengan Kewenangan Lain yang	Terlaksananya Hari Jadi Kota Pangkalpinang	kali	1	Rp 19.314.000	1	0	100,00%	0,00%			
Rata-rata Capaian Kinerja (%)											74,61%	74,76%			
Predikat Kinerja											S	S			
				PROGRAM PEMBERDAYAAN MASYARAKAT DESA DAN KELURAHAN				Rp 1.684.159.900	0	Rp 1.649.714.064	0	97,95%			

					Persentase lembaga kemasyarakatan yang aktif											
					Persentase Sarana dan Prasarana Publik Yang Terbangun											
				Kegiatan Pemberdayaan Kelurahan	Persentase terselenggaranya Pemberdayaan Kelurahan		190	Rp 1.596.339.900	0	Rp 1.576.021.977	102,62%	99,06%				
				Pemberdayaan Masyarakat di Kelurahan	Jumlah lembaga kemasyarakatan yang diberdayakan diKelurahan Pasir Garam	lembaga	5	Rp 306.446.500	5	Rp 304.204.000	100,00%	99,27%				
				Pemberdayaan Masyarakat di Kelurahan	Jumlah lembaga kemasyarakatan yang diberdayakan diKelurahan Ketapang	lembaga	5	Rp 321.256.900	5	Rp 314.624.000	100,00%	97,94%				
				Pemberdayaan Masyarakat di Kelurahan	Jumlah lembaga kemasyarakatan yang diberdayakan diKelurahan Ampui	lembaga	4	Rp 285.535.800	5	Rp 278.462.000	125,00%	97,52%				
				Pemberdayaan Masyarakat di Kelurahan	Jumlah lembaga kemasyarakatan yang diberdayakan diKelurahan Rejosari	lembaga	3	Rp 346.115.200	4	Rp 342.946.477	133,33%	99,08%				
				Pemberdayaan Masyarakat di Kelurahan	Jumlah lembaga kemasyarakatan yang diberdayakan diKelurahan Lontong Pancur	lembaga	3	Rp 323.673.000	3	Rp 322.473.000	100,00%	99,63%				
				Evaluasi Kelurahan	Keikutsertaan Kelurahan Dalam Lomba Administrasi	kelurahan	5	Rp 3.320.000	5	Rp 3.320.000	100,00%	100,00%				
				Peningkatan partisipasi masyarakat dalam forum musyawarah perencanaan pembangunan di kelurahan	Jumlah Kehadiran Masyarakat Yang Diundang Dalam Musrenbang	orang	150	Rp 9.992.500	90	Rp 9.992.500	60,00%	100,00%				
				Pembangunan Sarana dan Prasarana Kelurahan	Jumlah Pembangunan Sarana dan prasarana Kelurahan Pasir Garam	paket	3	Rp -	0		0,00%	0	Refocusing Anggaran akibat covid 19			
				Pembangunan Sarana dan Prasarana Kelurahan	Jumlah Paket Pembangunan Sarana dan prasarana Kelurahan Ketapang	paket	3	Rp -	0		0,00%	0	Refocusing Anggaran akibat covid 19			
				Pembangunan Sarana dan Prasarana Kelurahan	Jumlah Paket Pembangunan Sarana dan prasarana Kelurahan Ampui	paket	3	Rp -	0		0,00%	0	Refocusing Anggaran akibat covid 19			
				Pembangunan Sarana dan Prasarana Kelurahan	Jumlah Paket Pembangunan Sarana dan prasarana Kelurahan Rejosari	paket	3	Rp -	0		0,00%	0	Refocusing Anggaran akibat covid 19			
				Pembangunan Sarana dan Prasarana Kelurahan	Jumlah Paket Pembangunan Sarana dan prasarana Kelurahan Lontong Pancur	paket	3	Rp -	0		0,00%	0	Refocusing Anggaran akibat covid 19			
				Pemberdayaan Lembaga Kemasyarakatan Tingkat Kecamatan	Persentase Pemberdayaan Lembaga Kemasyarakatan Tingkat Kecamatan		6	Rp 87.820.000	6	Rp 73.692.087	100,00%	83,91%				
				Pemberdayaan Masyarakat di Kelurahan	Jumlah PKK yang dibina	PKK	6	Rp 87.820.000	6	Rp 73.692.087	100,00%	83,91%				
Rata-rata Capaian Kinerja (%)											67,54%	60,99%				
Predikat Kinerja											S	R				
				PROGRAM KOORDINASI KETENTRAMAN DAN KETERTIBAN UMUM			6	Rp 1.135.374.500	0	0	0,00%	0,00%				

				Koordinasi Upaya Penyelenggaraan Ketenteraman dan Ketertiban Umum	Persentase keluhan masyarakat yang ditindaklanjuti		6	Rp 1.135.374.500				0,00%	0,00%			
				Sinergitas dengan Kepolisian Negara Republik Indonesia, Tentara Nasional Indonesia dan Instansi Vertikal di Wilayah Kecamatan	Instansi Vertikal di Wilayah Kecamatan Jumlah koordinasi Keamanan dan Ketertiban Umum Wilayah Kecamatan	kali	6	Rp 5.324.500	0					realisasi anggaran terkendala karena aturan dan recofusing anggaran akibat covid 19	kegiatan tetap dilaksanakan dengan bekerjasama dengan instansi terkait	
				Harmonisasi Hubungan Dengan Tokoh Agama dan Tokoh Masyarakat	Jumlah koordinasi tokoh agama dan tokoh masyarakat di Kelurahan Pasir Garam	kali	1	Rp 226.010.000	0					Penganggaran dan pelaksanaan dilakukan sesuai dengan arahan dari bidang anggaran dan PMK Nomor 17/PMK.07/2021 tentang Pengelolaan Transfer ke daerah dan dana desa TA 2021 dalam rangka mendukung penanganan pandemi covid-19 dan dampaknya, Instruksi Menteri Dalam Negeri Nomor 4 Tahun 2021 tentang perpanjangan pemberlakuan pembatasan kegiatan masyarakat berbasis mikro dan mengoptimalkan posko penanganan corona virus disease 2019 di tingkat desa dan kelurahan untuk pengendalian penyebaran corona virus disease 2019.		
				Harmonisasi Hubungan Dengan Tokoh Agama dan Tokoh Masyarakat	Jumlah koordinasi tokoh agama dan tokoh masyarakat di Kelurahan Ampui	kali	1	Rp 226.010.000	0					Penganggaran dan pelaksanaan dilakukan sesuai dengan arahan dari bidang anggaran dan PMK Nomor 17/PMK.07/2021 tentang Pengelolaan Transfer ke daerah dan dana desa TA 2021 dalam rangka mendukung penanganan pandemi covid-19 dan dampaknya, Instruksi Menteri Dalam Negeri Nomor 4 Tahun 2021 tentang perpanjangan pemberlakuan pembatasan kegiatan masyarakat berbasis mikro dan mengoptimalkan posko penanganan corona virus disease 2019 di tingkat desa dan kelurahan untuk pengendalian penyebaran corona virus disease 2019.		
				Harmonisasi Hubungan Dengan Tokoh Agama dan Tokoh Masyarakat	Jumlah koordinasi tokoh agama dan tokoh masyarakat di Kelurahan Ketapang	kali	1	Rp 226.010.000	0					Penganggaran dan pelaksanaan dilakukan sesuai dengan arahan dari bidang anggaran dan PMK Nomor 17/PMK.07/2021 tentang Pengelolaan Transfer ke daerah dan dana desa TA 2021 dalam rangka mendukung penanganan pandemi covid-19 dan dampaknya, Instruksi Menteri Dalam Negeri Nomor 4 Tahun 2021 tentang perpanjangan pemberlakuan pembatasan kegiatan masyarakat berbasis mikro dan mengoptimalkan posko penanganan corona virus disease 2019 di tingkat desa dan kelurahan untuk pengendalian penyebaran corona virus disease 2019.		
				Harmonisasi Hubungan Dengan Tokoh Agama dan Tokoh Masyarakat	Jumlah koordinasi tokoh agama dan tokoh masyarakat di Kelurahan rejosari	kali	1	Rp 226.010.000	0					Penganggaran dan pelaksanaan dilakukan sesuai dengan arahan dari bidang anggaran dan PMK Nomor 17/PMK.07/2021 tentang Pengelolaan Transfer ke daerah dan dana desa TA 2021 dalam rangka mendukung penanganan pandemi covid-19 dan dampaknya, Instruksi Menteri Dalam Negeri Nomor 4 Tahun 2021 tentang perpanjangan pemberlakuan pembatasan kegiatan masyarakat berbasis mikro dan mengoptimalkan posko penanganan corona virus disease 2019 di tingkat desa dan kelurahan untuk pengendalian penyebaran corona virus disease 2019.		

				Harmonisasi Hubungan Dengan Tokoh Agama dan Tokoh Masyarakat	Jumlah koordinasi tokoh agama dan tokoh masyarakat di Kelurahan Lontong Pancur	kali	1	Rp	226.010.000	0				Penganggaran dan pelaksanaan dilakukan sesuai dengan arahan dari bidang anggaran dan PMK Nomor 17/PMK.07/2021 tentang Pengelolaan Transfer ke daerah dan dana desa TA 2021 dalam rangka mendukung penanganan pandemi covid-19 dan dampaknya, Instruksi Menteri Dalam Negeri Nomor 4 Tahun 2021 tentang perpanjangan pemberlakuan pembatasan kegiatan masyarakat berbasis mikro dan mengoptimalkan posko penanganan corona virus disease 2019 di tingkat desa dan kelurahan untuk pengendalian penyebaran corona virus disease 2019.		
Rata-rata Capaian Kinerja (%)													0,00%	0,00%		
Predikat Kinerja													SR	SR		
				PROGRAM PENYELENGGARAAN URUSAN PEMERINTAHAN UMUM			150	Rp	132.380.000	150	Rp	132.380.000	100,00%			
				Penyelenggaraan Urusan Pemerintahan Umum sesuai Penugasan Kepala Daerah	Persentase Terselenggaranya Urusan Pemerintahan Umum Di Kecamatan		150	Rp	132.380.000	150	Rp	132.380.000	100,00%	100,00%		
				Pelaksanaan semua Urusan Pemerintahan yang bukan merupakan Kewenangan Daerah dan tidak dilaksanakan oleh Instansi Vertikal	Jumlah Peserta STQ/MTQ	orang	150	Rp	132.380.000	150	Rp	132.380.000	100,00%	100,00%		
Rata-rata Capaian Kinerja (%)													100,00%	100,00%		
Predikat Kinerja													ST	ST		
JUMLAH ANGGARAN DAN REALISASI DARI SELURUH PROGRAM (Rp)																
TOTAL RATA-RATA DAN CAPAIAN KINERJA DAN ANGGARAN DARI SELURUH PROGRAM (PROGRAMS.D. PROGRAM)													62,06%	63,31%		
PREDIKAT KINERJA DARI SELURUH PROGRAM (PROGRAM S.D. PROGRAM)													R	R		
FAKTOR PENDORONG KEBERHASILAN KINERJA : (Wajib diisi)																
FAKTOR PENGHAMBAT PENCAPAIAN KINERJA : (Wajib Diisi)																
TINDAK LANJUT YANG DIPERLUKAN DALAM TRIWULAN BERIKUTNYA *) :																
TINDAK LANJUT YANG DIPERLUKAN DALAM RENJA PERANGKAT DAERAH KABUPATEN/KOTA BERIKUTNYA *) :																
*)																

Keterangan :



Keterangan :

Skala Penilaian Peringkat Kinerja

- 1
- 2
- 3
- 4
- 5
- : Sangat Tinggi
- : Tinggi
- : Sedang
- : Rendah
- : Sangat Rendah

Disusun
Pangkalpinang, Tanggal

CAMAT PANGKALBALAM
KOTA PANGKALPINANG

(.....)

No.	Uraian	Kelurahan				
		Pasir Garam	Lontong Pancur	Ampui	Ketapang	Rejosari
1	Jenis bencana Selama tahun 2021 diwilayah Kecamatan Pangkalbalam, ada kejadian yang signifikan yaitu adanya penyebaran wabah corona virus disease (Covid-19)	6 Kasus (6 Orang Meninggal Dunia),113 Orang Positif covid-19	278 Kasus.265 Sembuh dan 13 orang meninggal	176 Kasus .169 Sembuh. 1 orang isoman.1 orang positif dan 5 orang meninggal	26 Kasus	
2	Daerah potensi bencana secara garis besar dalam wilayah Kecamatan Pangkalbalam hampir seluruh terkena wilayah rawan bencana.	Jl.Senangin dan Jalan Bedukang II Banjir Di Saat Hujan Lebat	NIHIL	Angin putting beliung, Rt.03. Rt.05. Dan Banjir Di Rt.02.Rt03	NIHIL	
3	Laporan Kamtibmas pada tahun 2021 diwilayah Kecamatan Pangkalbalam meliputi berbagai kejadian yakni :		NIHIL	NIHIL		
	a. Pencurian biasa	1 Kasus	3 Kasus	3 Kasus	1 kasus	
	b. Narkotika	4 Kasus	3 Kasus	NIHIL	2 Kasus	
	c. Perampokan	Nihil	NIHIL	NIHIL	1 Kasus	
	d. Bencana Alam	Nihil	NIHIL	Banjir di Rt.02 dan Rt 03.	2 Kasus	
	e. Lain-lain	2 Kasus	NIHIL	NIHIL		
4	Penanggulangan bencana secara Protokoler kesehatan.	Penyemprotan desinfektan diseluruh lingkungan masyarakat untuk mencegah penyebaran covid-19 serta kegiatan razia masker dan patroli dalam rangka sosialisasi (3M) untuk pencegahan covid-19 kepada masyarakat yang ada diwilayah kecamatan pangkalbalam				

CAPAIAN KINERJA URUSAN PEMERINTAHAN BIDANG PEMBERDAYAAN MASYARAKAT DAN DESA

Nama OPD : Kecamatan Pangkalbalam(Kelurahan Ampui)

NO	KINERJA	RUMUS	SATUAN	2017	2018	2019	2020
1	Indeks Kepuasan Masyarakat Terhadap Pelayanan					80	85
2	Rata-rata jumlah kelompok binaan lembaga pemberdayaan mayarakat (LPM)	$\frac{\text{Jumlah kelompok binaan LPM}}{\text{Jumlah LPM}}$		-	-	-	-
3	Rata-rata jumlah kelompok binaan PKK	$\frac{\text{Jumlah kelompok binaan PKK}}{\text{Jumlah PKK}}$		100%	100%	100%	100%
4	Persentase LSM aktif	$\frac{\text{Jumlah LSM}}{\text{Jumlah LSM}} \times 100\%$	%	-	-	-	-
5	Persentase LPM berprestasi	$\frac{\text{Jumlah LPM berprestasi}}{\text{Jumlah LPM}} \times 100\%$	%	-	-	-	-
6	Persentase PKK aktif	$\frac{\text{Jumlah PKK aktif}}{\text{Jumlah PKK}} \times 100\%$	%	100%	100%	100%	100%
7	Persentase Posyandu aktif	$\frac{\text{Jumlah Posyandu aktif}}{\text{Jumlah Posyandu}} \times 100\%$	%	100%	100%	100%	100%

2021
85
-
100%
-
-
100%
100%

**CAPAIAN KINERJA URUSAN PEMERINTAHAN BIDANG PEMBERDAYAAN
MASYARAKAT DAN DESA**

Nama OPD : Kecamatan Pangkalbalam (Kelurahan Pasir Garam)

No	Kinerja	Rumus	Satuan	2017	2018	2019	2020
1.	Indeks Kepuasan Masyarakat Terhadap Pelayanan			70	80	80	85
2.	Rata-Rata Kelompok Binaan Lembaga Pemberdayaan Masyarakat (LPM)	$\frac{\text{Jumlah Kelompok Binaan LPM}}{\text{Jumlah LPM}}$	0%	0%	0%	0%	0%
3	Rata-Rata Jumlah Kelompok Binaan PKK	$\frac{\text{Jumlah Kelompok Binaan PKK}}{\text{Jumlah PKK}}$	$\frac{7}{30+70}$	100%	100%	100%	100%
4	Persentase LSM Aktif	$\frac{\text{Jumlah LSM Aktif} \times 100\%}{\text{Jumlah LPM}}$	%	-	-	-	-
5	Persentase LPM Berprestasi	$\frac{\text{Jumlah LPM Berprestasi} \times 100\%}{\text{Jumlah LPM}}$	%	50%	50%	50%	50%
6	Persentase PKK Aktif	$\frac{\text{Jumlah PKK Aktif} \times 100\%}{\text{Jumlah PKK}}$	%	100%	100%	100%	100%
7	Persentase Posyandu Aktif	$\frac{\text{Jumlah Posyandu Aktif} \times 100\%}{\text{Total Posyandu}}$	%	100%	100%	100%	100%

CAPAIAN KINERJA URUSAN PEMERINTAH
KELURAHAN KETAPA

NO	KINERJA
1	Indeks Kepuasan Masyarakat terhadap Pelayanan
2	Rata-rata jumlah kelompok binaan lembaga pemberdayaan masyarakat LPM)
3	Rata-rata jumlah kelompok binaan PKK
4	Persentase LSM aktif
5	Persentase LPM Berprestasi
6	Persentase PKK aktif
7	Persentase Posyandu aktif

AN BIDANG PEMBERDAYAAN MASYARAKAT DAN DESA
NG KECAMATAN PANGKALBALAM

RUMUS	SATUAN	2017	2018	2019	2020
<u>Jumlah kelompok binaan LPM</u> Jumlah LPM		100	100	100	100
<u>Jumlah kelompok binaan LPM</u> Jumlah LPM	%	0	0	0	0
<u>Jumlah kelompok binaan Dasa</u> Wisma Jumlah LPM		100	100	100	100
<u>Jumlah kelompok binaan Dasa</u> Wisma Jumlah LPM	%	0	0	0	0
<u>Jumlah LPM aktif x100%</u> Jumlah LPM	%	0	0	0	0
<u>Jumlah PKK aktif x100%</u> Jumlah LPM	%	100	100	100	100
<u>Jumlah POSYANDU aktif x100%</u> Jumlah LPM	%	100	100	100	100

CAPAIAN KINERJA URUSAN PEMERINTAHAN BIDANG PEMBERDAYAAN MASYARAKAT DAN DESA

Nama OPD : Kecamatan Pangkalbalam(Kelurahan Lontong Pancur)

NO	KINERJA	RUMUS	SATUAN	2017	2018	2019
1	Indeks Kepuasan Masyarakat Terhadap Pelayanan			75	80	80
2	Rata-rata jumlah kelompok binaan lembaga pemberdayaan mayarakat (LPM)	$\frac{\text{Jumlah kelompok binaan LPM}}{\text{Jumlah LPM}}$		-	-	-
3	Rata-rata jumlah kelompok binaan PKK	$\frac{\text{Jumlah kelompok binaan PKK}}{\text{Jumlah PKK}}$		100%	100%	100%
4	Persentase LSM aktif	$\frac{\text{Jumlah LSM}}{\text{Jumlah LSM}} \times 100\%$	%	-	-	-
5	Persentase LPM berprestasi	$\frac{\text{Jumlah LPM berprestasi}}{\text{Jumlah LPM}} \times 100\%$	%	-	-	-
6	Persentase PKK aktif	$\frac{\text{Jumlah PKK aktif}}{\text{Jumlah PKK}} \times 100\%$	%	100%	100%	100%
7	Persentase Posyandu aktif	$\frac{\text{Jumlah Posyandu aktif}}{\text{Jumlah Posyandu}} \times 100\%$	%	100%	100%	100%

2020	2021
85	85
-	-
100%	100%
-	-
-	-
100%	100%
100%	100%

**CAPAIAN KINERJA URUSAN PEMERINTAHAN BIDANG PEMBERDAYAAN
MASYARAKAT DAN DESA**

Nama OPD : Kecamatan Pangkalbalam (Kelurahan Rejosari)

No	Kinerja	Rumus	Satuan	2017	2018	2019	2020
1.	Indeks Kepuasan Masyarakat Terhadap Pelayanan			70	80	80	85
2.	Rata-Rata Kelompok Binaan Lembaga Pemberdayaan Masyarakat (LPM)	$\frac{\text{Jumlah Kelompok Binaan LPM}}{\text{Jumlah LPM}}$	0%	0%	0%	0%	0%
3	Rata-Rata Jumlah Kelompok Binaan PKK	$\frac{\text{Jumlah Kelompok Binaan PKK}}{\text{Jumlah PKK}}$	$\frac{7}{30+70}$	100%	100%	100%	100%
4	Persentase LSM Aktif	$\frac{\text{Jumlah LSM Aktif} \times 100\%}{\text{Jumlah LPM}}$	%	-	-	-	-
5	Persentase LPM Berprestasi	$\frac{\text{Jumlah LPM Berprestasi} \times 100\%}{\text{Jumlah LPM}}$	%	50%	50%	50%	50%
6	Persentase PKK Aktif	$\frac{\text{Jumlah PKK Aktif} \times 100\%}{\text{Jumlah PKK}}$	%	100%	100%	100%	100%
7	Persentase Posyandu Aktif	$\frac{\text{Jumlah Posyandu Aktif} \times 100\%}{\text{Total Posyandu}}$	%	100%	100%	100%	100%